

НАЦИОНАЛЬНОЕ БЮРО СТАТИСТИКИ

***СОЦИАЛЬНО-ЭКОНОМИЧЕСКОЕ
ПОЛОЖЕНИЕ
РЕСПУБЛИКИ МОЛДОВА
в 2014 году***

СОДЕРЖАНИЕ

I. КРАТКАЯ ХАРАКТЕРИСТИКА СОЦИАЛЬНО-ЭКОНОМИЧЕСКОГО ПОЛОЖЕНИЯ РЕСПУБЛИКИ МОЛДОВА в 2014 году	3
1.1. Основные макроэкономические показатели Республики Молдова	5
II. ВАЛОВОЙ ВНУТРЕННИЙ ПРОДУКТ	7
III. ПРОИЗВОДСТВО ТОВАРОВ И УСЛУГ	
3.1. Промышленность	10
3.2. Сельское хозяйство	15
3.3. Инвестиции в долгосрочные материальные активы	19
3.4. Транспорт	23
3.5. Связь	25
3.6. Туризм	26
3.7. Торговля и услуги	28
3.8. Внешняя торговля	31
IV. ЦЕНЫ	48
V. ФИНАНСЫ	
5.1. Исполнение национального публичного бюджета	51
5.2. Кредиты, депозиты и кассовый оборот	53
5.3. Страхование	54
5.4. Рынок ценных бумаг	55
VI. СОЦИАЛЬНОЕ ПОЛОЖЕНИЕ	
6.1. Уровень жизни населения	56
6.2. Демографическая ситуация	63
6.3. Здравоохранение	66
6.4. Образование	68
6.5. Правонарушения	71
МЕТОДОЛОГИЧЕСКИЕ ПОЯСНЕНИЯ	73

I. КРАТКАЯ ХАРАКТЕРИСТИКА СОЦИАЛЬНО-ЭКОНОМИЧЕСКОГО ПОЛОЖЕНИЯ РЕСПУБЛИКИ МОЛДОВА в 2014 году¹

Результаты деятельности национальной экономики характеризуются следующими данными:

- **Валовой внутренний продукт** в 2014 году, по оперативным данным, составил 111501 млн. лей (в текущих рыночных ценах), зарегистрировав, в реальном выражении, рост на 4,6% по сравнению со второй оценкой 2013 года.
- **Индекс объема промышленного производства** в 2014 году составил 107,3% по отношению к 2013 году. Рост промышленной продукции был определен ростом объема продукции на предприятиях горнодобывающей промышленности на 0,2% и обрабатывающей промышленности на 8,5%.
- **Валовая продукция сельского хозяйства** в хозяйствах всех категорий в 2014 году, по предварительной оценке, составила (в текущих ценах) 27071 млн. лей или 108,2% (в сопоставимых ценах) по сравнению с 2013 годом. Увеличение объема продукции сельского хозяйства было обусловлено ростом производства продукции растениеводства на 10,4% и продукции животноводства на 4,0%.
- **Инвестиций в долгосрочные материальные активы** за счет всех источников финансирования за 2014 год было освоено в сумме 20352,5 млн. лей (в текущих ценах), из которых 10685,1 млн. лей составили строительно-монтажные работы или соответственно 101,8% и 104,4% (в сопоставимых ценах) по сравнению с 2013 годом. Ввод в действие жилых домов уменьшился на 7,8% по сравнению 2013 годом.
- **Предприятиями железнодорожного, автомобильного, речного и воздушного транспорта** в 2014 году было перевезено 14452,0 тыс. тонн грузов, что на 4,2% больше, чем в 2013 году. **Грузооборот** транспортных предприятий составил 4170,4 млн. тонно-км, что на 6,5% меньше, чем в 2013 году.
- **Оборот предприятий с основным видом деятельности розничная торговля** (за исключением автомобилей и мотоциклов) в 2014 году увеличился на 7,5% (в сопоставимых ценах) по сравнению с 2013 годом.
- **Оборот предприятий с основным видом деятельности рыночные услуги, оказанные населению** в 2014 году, возрос на 7,4% (в сопоставимых ценах) по сравнению с 2013 годом.
- **Оборот предприятий с основным видом деятельности оптовая и розничная торговля; техническое обслуживание и ремонт автотранспортных средств и мотоциклов** в 2014 году вырос на 11,6% (в текущих ценах) по сравнению с 2013 годом.
- **Оборот предприятий с основным видом деятельности оптовая торговля** (за исключением автомобилей и мотоциклов) в 2014 году увеличился на 12,0% (в текущих ценах) по сравнению с 2013 годом.
- **Оборот предприятий с основным видом деятельности рыночные услуги, оказанные предприятиям** в 2014 году, возрос на 10,2% (в текущих ценах) по сравнению с 2013 годом.

¹ Социально-экономические показатели приведены без данных предприятий и организаций левобережья Днестра и муниципия Бендер

- **Экспорт** товаров в 2014 году составил 2339,5 млн. долларов США, что на 3,7% меньше, чем в 2013 году. **Импорт** товаров составил 5317,0 млн. долларов США, что на 3,2% ниже уровня 2013 года. **Торговый баланс** сложился с **дефицитом** в размере 2977,5 млн. долларов США, на 86,6 млн. долларов США (-2,8%) меньше по сравнению с 2013 годом.

- **Средняя номинальная начисленная оплата труда** одного работающего в экономике в декабре 2014 года составила 4865,4 лея или на 13,7% больше по сравнению с декабрем 2013 года. В бюджетной сфере средняя оплата труда в декабре 2014 года составила 4000,4 лея (+14,4% по сравнению с декабрем 2013 года), в реальном секторе экономики – 5233,5 лея (+13,7%).

- **Численность официально зарегистрированных безработных**, по данным Национального агентства занятости, на 1 января 2015 года составила 20,7 тыс. человек. Численность безработных, *согласно определению Международного бюро труда*, в IV квартале 2014 года составила 40,2 тыс. человек.

- **Индекс потребительских цен** в декабре 2014 года по сравнению с ноябрем 2014 года составил 100,7%, а по сравнению с декабрем 2013 года – 104,7% (индекс потребительских цен в декабре 2013 года по сравнению с ноябрем 2013 года составил 100,8%, а по сравнению с декабрем 2012 года – 105,2%).

1.1. Основные макроэкономические показатели Республики Молдова

	2010	2011	2012	2013	2014*
Валовой внутренний продукт , млн. лей	71885	82349	88228	100510	111501
в % к предыдущему году	107,1	106,8	99,3	109,4	104,6
Стоимость произведенной промышленной продукции , млн. лей	28140,1	34194,4	36362,2	39024,3	36781,1 ¹
Индекс объема промышленного производства , %	109,3	109,5	98,1	106,8	107,3
Производство сельского хозяйства , млн. лей	19873	22619	19922	23814	27071
в % к предыдущему году	107,9	105,0	77,7	139,1	108,2
Инвестиции в долгосрочные материальные активы за счет всех источников финансирования, млн. лей	13804,8	16449,5	17153,9	18635,7	20352,5
в % к предыдущему году	122,6	112,5	98,9	101,5	101,8
в том числе строительно-монтажные работы	7078,8	7950,3	8784,6	9467,8	10685,1
в % к предыдущему году	114,4	103,0	100,5	99,5	104,4
Ввод в действие жилых домов (общая площадь) за счет всех источников финансирования, тыс. м ²	546,2	589,3	502,5	515,0	474,7
в % к предыдущему году	108,8	107,9	90,0	102,5	92,2
Грузооборот предприятий транспорта – всего , млн. тонно-км	3242,5	3703,3	3847,6	4461,8	4170,4
в % к предыдущему году	113,9	114,2	103,9	116,0	93,5
в том числе:					
железнодорожного	958,5	1196,0	959,5	1226,9	1182,3
в % к предыдущему году	90,6	124,8	80,2	127,9	96,4
автомобильного ²	2281,9	2505,1	2885,9	3233,3	2986,3
в % к предыдущему году	127,7	109,8	115,2	112,0	92,4
Перевезено грузов предприятиями транспорта – всего , тыс. тонн	8427,6	10056,8	10922,5	13867,0	14452,0
в % к предыдущему году	104,7	119,3	108,6	127,0	104,2
в том числе:					
железнодорожного	3852,1	4554,0	4163,8	5430,6	5008,4
в % к предыдущему году	87,3	118,2	91,4	130,4	92,2
автомобильного ²	4447,0	5352,1	6612,9	8272,5	9215,6
в % к предыдущему году	128,8	120,4	123,6	125,1	111,4
Оборот предприятий с основным видом деятельности розничная торговля (за исключением автомобилей и мотоциклов), млн. лей	x	x	x	x	38230,6
в % к предыдущему году	x	x	x	x	107,5 ³
Оборот предприятий с основным видом деятельности рыночные услуги, оказанные населению , млн. лей	x	7672,7	8094,2	10650,8	12871,2
в % к предыдущему году	x	101,4 ³	103,1 ³	110,7 ³	107,4 ³
Оборот предприятий с основным видом деятельности оптовая и розничная торговля; техническое обслуживание и ремонт автотранспортных средств и мотоциклов , млн. лей	x	x	x	x	5899,5
в % к предыдущему году	x	x	x	x	111,6 ⁴
Оборот предприятий с основным видом деятельности оптовая торговля (за исключением автомобилей и мотоциклов), млн. лей	x	x	x	x	71532,4
в % к предыдущему году	x	x	x	x	112,0 ⁴
Оборот предприятий с основным видом деятельности рыночные услуги, оказанные предприятиям , млн. лей	x	25243,7	24840,2	28694,3	32823,2
в % к предыдущему году	x	111,3 ⁴	98,7 ⁴	106,9 ⁴	110,2 ⁴
Экспорт , млн. долларов США	1541,5	2216,8	2161,9	2428,3	2339,5
в % к предыдущему году	120,1	143,8	97,5	112,3	96,3

	2010	2011	2012	2013	2014*
Импорт, млн. долларов США	3855,3	5191,3	5212,9	5492,4	5317,0
в % к предыдущему году	117,6	134,7	100,4	105,4	96,8
Торговый баланс, млн. долларов США	-2313,8	-2974,5	-3051,0	-3064,1	-2977,5
в % к предыдущему году	116,0	128,6	102,6	100,4	97,2
Средняя оплата труда одного работающего в национальной экономике, лей	2971,7 ⁵	3042,2 ⁶	3386,2 ⁶	3674,2 ⁶	4172,0 ⁷
в % к предыдущему году	108,2	111,0 ⁸	111,3	108,3	110,8
Реальная оплата труда одного работника					
в % к предыдущему году	100,7	103,1	106,4	103,5	105,4
Численность официально зарегистрированных безработных (на конец года), тыс. человек	40,7	38,8	26,3	20,9	20,7
в % к предыдущему году	105,3	95,2	67,9	79,4	99,3
Индекс потребительских цен	107,4	107,6	104,6	104,6	105,1
продовольственные товары	105,7	108,4	103,8	106,6	106,5
непродовольственные товары	107,3	105,8	104,2	104,3	105,5
услуги	109,1	108,8	106,2	102,6	102,5

* Предварительные данные

¹ Объем произведенной продукции по кругу предприятий, участвующих в ежемесячном обследовании

² Включая предприятия других видов деятельности, осуществляющие грузовые перевозки на коммерческой основе и имеющие на своем балансе или арендующие 10 и более грузовых автомобилей

³ Сопоставимые цены

⁴ Текущие цены

⁵ Среднемесячная номинальная оплата труда на предприятиях реального сектора экономики с численностью 20 и более человек и все учреждения бюджетного сектора независимо от численности персонала

⁶ 2011-2012 гг. – данные охватывают экономические агенты с численностью работающих 1 и более человек

⁷ Среднемесячная номинальная оплата труда на предприятиях реального сектора экономики с численностью 4 и более человек и все учреждения бюджетного сектора независимо от численности персонала

⁸ Темп роста рассчитан с обеспечением сопоставимости между 2011 и 2010 годами

II. ВАЛОВОЙ ВНУТРЕННИЙ ПРОДУКТ

По оперативным данным, валовой внутренний продукт (ВВП) в 2014 году составил 111501 млн. лей в текущих рыночных ценах и возрос, в реальном выражении, на 4,6% по сравнению со второй оценкой 2013 года.

В IV квартале 2014 года, валовой внутренний продукт, как по **исходным данным**, так и с **учетом сезонных корректировок**, возрос на 4,2% относительно IV квартала 2013 года. По сравнению с III кварталом 2014 года валовой внутренний продукт, с **учетом сезонных корректировок**, возрос, в реальном выражении на 0,1%.

Динамика валового внутреннего продукта в 2014 г.

	I квартал	II квартал	III квартал	IV квартал	Год
Текущие цены, млн. лей	21469	26226	34027	29779	111501
В % к соответствующему периоду предыдущего года:					
- исходные данные	103,6	104,2	105,9	104,2	104,6
- с учетом сезонных корректировок	104,9	105,2	105,3	104,2	-
В % к предыдущему кварталу – с учетом сезонных корректировок	98,8	102,0	103,3	100,1	-

Валовая добавленная стоимость, созданная в секторе товаров, выросла в 2014 году на 7,7% по сравнению с предыдущим годом, положительно повлияв (+2,0%) на динамику валового внутреннего продукта. Валовая добавленная стоимость, созданная в сельском хозяйстве, охоте, лесоводстве, рыболовстве, рыбоводстве и в промышленности превысила уровень 2013 года соответственно на 8,2% и 7,2%. Вклад сектора товаров в формирование валового внутреннего продукта составил в отчетном периоде 26,9%.

Валовая добавленная стоимость, созданная в секторе услуг, выросла по сравнению с 2013 годом на 4,2%, повлияв на рост валового внутреннего продукта на 2,4%. Рост валовой добавленной стоимости в строительстве, в оптовой и розничной торговле, транспорте и связи и в “прочих услугах” составил 10,6%, 6,1%, 3,4% и 3,0% соответственно. В сфере “прочих услуг” рост зарегистрирован в гостиницах и ресторанах (+3,2%), в финансовом посредничестве (+4,6%), по операциям с недвижимым имуществом, аренде и услугам предприятиям (+5,8%), в прочих коммунальных, социальных, персональных услугах и в предоставлении услуг по ведению домашнего хозяйства домашней прислугой (+11,5%). Незначительный рост валовой добавленной стоимости зарегистрирован в государственном управлении (+0,3%) и в здравоохранении и социальных услугах (+0,6%). Снижение валовой добавленной стоимости произошло в образовании (-3,1%). Вклад валовой добавленной стоимости сектора услуг в формирование валового внутреннего продукта составил в 2014 году 59,4%. Налоги на продукты возросли, по сравнению с 2013 годом, на 1,2% повлияв на формирование и рост валового внутреннего продукта на 16,0% и на 0,2% соответственно.

Конечное потребление возросло по сравнению с 2013 годом на 2,4%, положительно повлияв на рост валового внутреннего продукта (+2,8%). Рост конечного потребления обусловлен увеличением конечного потребления домашних хозяйств на 2,9%. Валовое накопление основного капитала превысило уровень 2013 года на 10,1%. Вклад валового накопления основного капитала в валовом внутреннем продукте составил 24,6%, а влияние на рост валового внутреннего продукта – 2,3%. Экспорт и импорт товаров и услуг возросли, по сравнению с 2013 годом, на 3,2% и на 0,4%, соответственно.

Производство и использование валового внутреннего продукта

	Январь-декабрь 2014				в том числе IV квартал			
	Текущие цены, млн. лей	Прирост (+)/ снижение (-) в % к 2013	Структура ВВП, %	Степень влияния на ВВП (+/-), %	Текущие цены, млн. лей	Прирост (+)/ снижение (-) в % к IV кварталу 2013	Структура ВВП, %	Степень влияния на ВВП (+/-), %

РЕСУРСЫ

Валовая добавленная стоимость – всего	93974	5,2	84,3	4,3	24870	5,0	83,5	4,1
<i>Товары</i>	30002	7,7	26,9	2,0	8216	9,8	27,6	2,9

	Январь-декабрь 2014				в том числе IV квартал			
	Текущие цены, млн. лей	Прирост +)/ сниже- ние (-) в % к 2013	Структура ВВП, %	Степень влияния на ВВП (+/-), %	Текущие цены, млн. лей	Прирост (+)/ сни- жение (-) в % к IV кварталу 2013	Структура ВВП, %	Степень влияния на ВВП (+/-), %
Сельское хозяйство, охота и лесоводство; рыболовство, рыбоводство	14314	8,2	12,8	1,0	3913	8,1	13,1	1,3
Промышленность	15688	7,2	14,1	1,0	4303	11,8	14,5	1,6
<i>Услуги</i>	66223	4,2	59,4	2,4	17251	2,6	57,9	1,4
Строительство	3998	10,6	3,6	0,4	699	6,9	2,4	0,2
Оптовая и розничная торговля	15380	6,1	13,8	0,8	4500	5,8	15,1	0,8
Транспорт и связь	11079	3,4	9,9	0,3	2842	-0,1	9,5	0,0
Прочие услуги ¹⁾	35766	3,0	32,1	0,9	9210	1,6	30,9	0,4
<i>Услуги финансового посредничества, измеряемые косвенным образом</i>	-2251	x	-2,0	-0,1	-597	x	-2,0	-0,2
Чистые налоги на продукты (налоги минус субсидии)	17527	1,6	15,7	0,3	4909	0,6	16,5	0,1
из них: налоги на продукты	17842	1,2	16,0	0,2	4985	0,3	16,7	0,1
ВАЛОВОЙ ВНУТРЕННИЙ ПРОДУКТ	111501	4,6	100,0	4,6	29779	4,2	100,0	4,2
ИСПОЛЬЗОВАНИЕ								
Конечное потребление – всего	123659	2,4	110,9	2,8	33615	3,9	112,9	4,4
Конечное потребление домашних хозяйств	100879	2,9	90,5	2,7	26833	4,5	90,1	4,1
Конечное потребление органов государственного управления и некоммерческих организаций, обслуживающих домашние хозяйства	22780	0,2	20,4	0,1	6782	1,5	22,8	0,3
Валовое накопление капитала	28875	x	25,9	1,7	8522	x	28,6	3,7
Валовое накопление основного капитала	27441	10,1	24,6	2,3	7701	12,1	25,8	2,8
Изменение запасов	1434	x	1,3	-0,6	821	x	2,8	0,9
Чистый экспорт товаров и услуг	-41033	x	-36,8	0,1	-12358	x	-41,5	-3,9
Экспорт товаров и услуг	46953	1,1	42,1	0,5	12827	-4,0	43,1	-1,9
Импорт товаров и услуг (-)	87986	0,4	78,9	0,4	25185	2,3	84,6	2,0

¹⁾ Включают виды деятельности: гостиницы и рестораны, финансовое посредничество, операции с недвижимым имуществом, государственное управление, образование, здравоохранение и социальные услуги, прочие коммунальные, социальные и персональные услуги и предоставление услуг по ведению домашнего хозяйства домашней прислугой.

В отдельных случаях незначительные расхождения между итогом и суммой слагаемых объясняются округлением данных.

Динамика квартального валового внутреннего продукта 2000-2014 (2010 = 100)

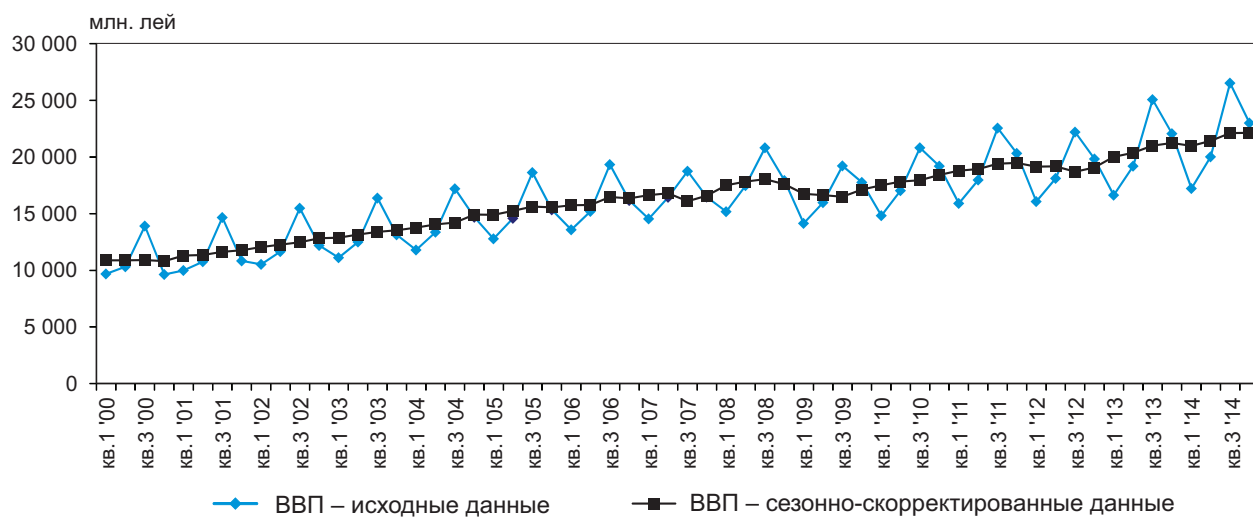

III. ПРОИЗВОДСТВО ТОВАРОВ И УСЛУГ

3.1. Промышленность

В 2014 году индекс объема промышленного производства по отношению к 2013 году составил 107,3%. В декабре, по сравнению с декабрем 2013 года, этот индекс составил 106,7%.

Уровень доходов от продаж, объемы произведенной и отгруженной продукции промышленных предприятий, охваченных ежемесячным статистическим обследованием, по видам деятельности¹ представлены в следующей таблице:

	2014				
	Доходы от продаж, млн. лей	Объем произведенной продукции		Объем отгруженной продукции, млн. лей	
		млн. лей (действую- щие цены)	в % к 2013	всего	в том числе на внешний рынок
Промышленность – всего	47629,0	36781,1	107,3	35864,0	12309,4
Добыча полезных ископаемых	754,3	658,3	100,2	642,7	4,9
Обрабатывающая промышленность	35485,0	30702,8	108,5	29803,6	11927,7
из нее:					
Производство пищевых продуктов	13486,3	11849,8	112,3	11436,4	3302,0
производство, переработка и консервирование мяса и мясных продуктов	2895,8	2894,8	121,6	2862,1	444,9
переработка и консервирование рыбы, ракообразных и моллюсков	306,5	218,4	96,8	219,3	–
переработка и консервирование фруктов и овощей	1919,1	1892,6	105,9	1804,4	1535,5
производство растительных и животных масел и жиров	1031,1	721,2	в 2,1 раза	660,7	161,7
производство молочных продуктов	2606,0	1995,3	105,9	1910,9	140,7
производство муки и круп, крахмалов и крахмальных продуктов	446,1	183,7	94,6	183,0	30,5
производство хлебобулочных и мучных изделий	1766,1	1514,6	98,3	1510,2	218,7
производство хлеба; производство свежих мучных кондитерских изделий	1351,1	1152,9	98,7	1147,0	59,1
производство макарон, лапши, кускуса и аналогичных мучных изделий	72,5	38,9	93,6	35,5	0,8
производство прочих продуктов питания	2421,4	2244,1	115,1	2180,8	770,0
производство какао, шоколада и сахаристых кондитерских изделий	575,9	633,0	106,6	634,8	49,5
производство напитков	4683,5	4358,0	90,1	3992,1	2087,2
дистилляция, ректификация и смешивание спиртных напитков	998,9	971,9	86,9	837,2	546,4
производство вина из винограда	2387,9	2246,9	85,2	2019,3	1510,4
производство безалкогольных напитков; производство минеральных вод и других вод в бутылках	568,9	424,3	111,2	422,6	–
Производство табачных изделий	297,9	333,6	60,4	294,8	109,2
Производство текстильных изделий	1617,5	1583,7	120,4	1598,2	1455,1
Производство одежды	1623,4	1542,6	110,3	1522,7	1200,2
Дубление и отделка кожи; производство чемоданов, сумок, шорно-седельных изделий; выделка и крашение меха	396,9	348,3	104,0	370,3	239,2
производство обуви	295,7	249,1	106,3	271,0	142,3
Обработка древесины и производство изделий из дерева и пробки, кроме мебели; производство изделий из соломки и других растительных материалов для плетения	140,9	101,7	120,3	98,6	50,2

¹ Начиная с января 2014 года виды деятельности представлены согласно новому Классификатору видов экономической деятельности Республики Молдова (КЭДМ, Ред.2).

	2014				
	Доходы от продаж, млн. лей	Объем произведенной продукции		Объем отгруженной продукции, млн. лей	
		млн. лей (действующие цены)	в % к 2013	всего	в том числе на внешний рынок
Производство бумаги и бумажной продукции	509,1	325,2	108,0	323,4	50,6
Производство химических веществ и химических продуктов	1364,0	821,2	142,4	804,1	85,1
Производство основной фармацевтической продукции и фармацевтических препаратов	523,0	485,9	91,8	495,3	194,3
Производство резиновых и пластмассовых изделий	1509,9	1218,5	104,4	1214,6	465,8
Производство прочих неметаллических минеральных продуктов	3681,4	3067,2	102,6	3023,4	648,3
Металлургическая промышленность	459,3	332,1	114,3	335,6	17,3
Производство металлических конструкций и изделий, кроме машин, оборудования и установок	719,3	496,8	97,4	498,1	111,1
Производство компьютеров, электронной и оптической продукции	466,5	453,2	98,2	451,4	397,5
Производство электрического оборудования	1313,6	1231,2	154,3	1231,6	810,7
Производство машин и оборудования, не включенных в другие категории	494,7	418,4	97,2	407,9	213,8
Производство мебели	812,0	721,7	107,4	695,4	187,5
Производство и обеспечение электро- и теплотенергией, газом и горячей водой; кондиционирование воздуха	9976,1	4007,5	104,4	4005,3	–
Производство, транспортировка и распределение электроэнергии	8622,6	3120,4	104,5	3118,2	–
Обеспечение паром; кондиционирование воздуха	1353,5	887,1	104,2	887,1	–
Водоснабжение; очистка и обработка отходов и восстановительные работы	1413,6	1412,5	88,4	1412,4	376,8

В 2014 году **доходы от продаж** предприятий, охваченных ежемесячным статистическим обследованием, составили 47629,0 млн. лей (в 2013 году – 43044,9 млн. лей).

Удельный вес **отгруженной** на экспорт продукции вышеназванными предприятиями в отчетном периоде составил 34,3% от общего объема (в 2013 году – 34,6%) и соответственно на внутренний рынок – 65,7% (в 2013 году – 65,4%).

Предприятия занимающиеся *добычей полезных ископаемых* выработали продукции на 0,2% больше, чем в 2013 году.

На положение в промышленном секторе экономики существенно влияет деятельность предприятий *обрабатывающей промышленности*, на долю которых в 2014 году приходилось 83,5% от общего объема продукции предприятий с основным промышленным видом деятельности, охваченных ежемесячным статистическим обследованием. Объем продукции, выпущенной этими предприятиями, на 8,5% больше по сравнению с 2013 годом.

Предприятия по производству *пищевых продуктов* произвели в 2014 году промышленной продукции на 12,3% больше, чем в 2013 году, в частности: производство растительных и животных масел и жиров возросло в 2,1 раза; производство, переработка и консервирование мяса и мясных продуктов – на 21,6%; производство безалкогольных напитков; производство минеральных вод и других вод в бутылках – на 11,2%; производство какао, шоколада и сахаристых кондитерских изделий – на 6,6%; производство молочных продуктов – на 5,9% и др.

Рост уровня промышленного производства в целом обусловлен ростом объемов производства и в других видах деятельности, как то: производство электрического оборудования – на 54,3%; производство химических веществ и химических продуктов – на 42,4%; производство текстильных изделий – на 20,4%; обработка древесины и производство изделий из дерева и пробки, кроме мебели; производство изделий из соломки и других растительных материалов для плетения – на 20,3%; металлургическая промышленность – на 14,3%; производство одежды – на 10,3%; производство мебели – на 7,4%; производство обуви – на 6,3% и т.д.

В то же время, снизился объем производства по другим видам деятельности, как то: производство табачных изделий – на 39,6%; производство вина из винограда – на 14,8%; производство основной

фармацевтической продукции и фармацевтических препаратов – на 8,2%; производство макарон, лапши, кускуса и аналогичных мучных изделий – на 6,4%; производство муки и круп, крахмалов и крахмальных продуктов – на 5,4%; переработка и консервирование рыбы, ракообразных и моллюсков – на 3,2%; производство машин и оборудования, не включенных в другие категории – на 2,8%; производство компьютеров, электронной и оптической продукции – на 1,8%; производство хлеба; производство свежих мучных кондитерских изделий – на 1,3% и др.

Энергетический сектор в отчетном периоде увеличил свое производство на 4,4%, в том числе по видам деятельности: производство, транспортировка и распределение электроэнергии – на 4,5%; обеспечение паром; кондиционирование воздуха – на 4,2%.

Производство основных видов промышленной продукции предприятий, охваченных ежемесячным статистическим обследованием, представлено в следующей таблице:

	Ед. изм.	Декабрь 2014		2014	
		количество	в % к декабрю 2013	количество	в % к 2013
Добыча полезных ископаемых					
экаусин и другие известняки, предназначенные для дальнейшей обработки или для строительства, с удельным весом ≥ 2,5	тыс. тонн	16,7	95,0	250,5	99,8
прочие камни для дальнейшей обработки или для строительства, кроме гранита и песчаника	- " -	19,9	53,2	582,0	102,3
щебень, гравий, галька и кремень	- " -	135,7	98,9	2515,5	119,4
Производство пищевых продуктов					
мясо, включая субпродукты I категории	тонн	492,7	48,2	14267,5	139,9
мясо птицы	- " -	2257,7	107,5	22671,0	126,7
изделия колбасные	- " -	1585,3	81,7	15864,3	94,8
консервы мясные	- " -	70,3	74,9	869,9	83,6
сушеная или соленая рыба, кроме копченой или филе	- " -	353,9	69,4	3044,5	92,6
копченая рыба, включая филе	- " -	122,2	57,0	1709,0	99,5
соки овощные и фруктовые	тыс. л	2175,5	109,2	48927,8	100,0
овощи и фрукты консервированные	тонн	240,1	91,0	27813,1	122,9
фрукты переработанные и консервированные	- " -	259,9	в 14,0 раза	7130,9	71,5
молоко и сливки до 6 % жирности, несгущенные, неподслащенные	- " -	5025,2	103,1	78376,2	120,2
масло сливочное	- " -	272,0	73,4	4670,3	112,4
сыры и брынза жирные	- " -	94,4	131,3	2388,3	99,4
молоко и сливки свернувшиеся, йогурт, кефир, сметана и прочие продукты ферментированные	- " -	2529,9	101,8	31520,6	104,5
мороженое и другие виды пищевого льда, содержащие или не содержащие какао	тыс. л	195,3	107,6	15482,6	102,9
мука	тонн	7042,9	126,9	64850,9	98,9
крупы	- " -	279,5	97,3	2989,7	92,2
кондитерские изделия мучные	- " -	2863,8	105,8	29351,7	99,5
хлеб свежий без добавок меда, яиц, сыра, фруктов	- " -	8023,9	99,8	89000,0	97,2
макаронные изделия нефаршированные	- " -	481,5	89,4	5156,8	86,8
кондитерские изделия сахаристые	- " -	1710,3	118,1	13289,3	103,6
водка и ликеры	тыс. л 100% спирта	394,6	120,7	3668,8	95,3
дивин	- " -	1070,1	в 3,9 раза	2761,9	80,0
вино игристое	тыс. дал	63,6	65,4	514,0	86,3
вино виноградное натуральное	- " -	1207,3	70,9	10606,1	80,3

	Ед. изм.	Декабрь 2014		2014	
		количество	в % к декабрю 2013	количество	в % к 2013
Портвейн, Мадера, Шерри, Токайское и вина прочие с концентрацией алкоголя более 15% объема	тыс. дал	26,6	137,1	345,9	53,4
минеральные и газированные воды	- " -	708,7	110,6	9807,4	112,2
безалкогольные напитки	- " -	361,3	109,3	6137,6	100,0
Производство текстильных изделий					
трикотажные изделия	тыс. шт.	1128,6	82,7	15158,7	103,2
Производство одежды					
одежда рабочая	тыс. шт.	257,5	88,0	3039,8	86,8
пальто, плащи, плащи с капюшоном, куртки теплые	- " -	16,2	в 2,1 раза	205,8	159,4
пиджаки и блейзеры	- " -	59,0	95,9	665,0	126,0
брюки и бриджи, комбинезоны и шорты	- " -	117,9	90,1	1231,6	106,6
юбки и юбки-брюки	- " -	36,9	66,4	234,5	19,3
рубашки и блузки, женские или для девочек	- " -	138,0	59,8	1603,9	89,5
Производство обуви					
обувь	тыс. пар	224,0	113,5	2622,3	97,3
Обработка древесины и производство изделий из дерева и пробки, кроме мебели; производство изделий из соломки и других растительных материалов для плетения					
двери плоские и их коробки, пороги и подоконники, деревянные	шт.	869	64,0	9261	134,9
Производство бумаги и картона					
коробки и ящики из бумаги или картона гофрированного	тонн	991,7	96,2	9488,5	77,5
бумага и изделия бумажные бытовые	- " -	48,0	54,8	702,5	76,5
Производство резиновых и пластмассовых изделий					
трубы и трубки из пластических материалов	тонн	142,7	в 2,1 раза	2054,6	116,4
окна, двери и витражи, коробки дверные и оконные из пластических материалов	тыс. шт.	11,1	157,4	64,1	128,6
Производство прочих неметаллических минеральных продуктов					
стекло изолирующее многослойное	тыс. м ²	32,0	83,6	375,8	103,5
бутылки и флаконы из стекла	млн. шт.	23,6	107,5	243,7	89,4
сухие смеси гипсовые	тыс. тонн	3,7	114,0	155,9	108,7
элементы конструкций сборные для строительства из цемента, бетона или камня искусственного	- " -	12,7	135,3	214,8	119,7
Металлургическая промышленность					
отливки из чугуна серого	тонн	97,3	112,7	902,1	100,6
Производство металлических конструкций и изделий, кроме машин, оборудования и установок					
двери, окна, коробки и пороги для дверей, коробки оконные, из черных металлов	шт.	68	44,4	1174	171,6
двери, окна, коробки и пороги для дверей, коробки оконные, из алюминия	- " -	2568	98,8	16326	60,1
Производство и обеспечение электро- и теплоэнергией, газом и горячей водой; кондиционирование воздуха					
электроэнергия	млн. кВтч	159,0	101,0	954,5	106,0
теплоэнергия	тыс. Гкал.	428,0	102,3	2063,3	103,5

Промышленная продукция предприятий с основным промышленным видом деятельности, охваченных ежемесячным статистическим обследованием, по регионам развития, в 2014 году представлена в таблице:

	Объем произведенной продукции, в действующих ценах, млн. лей	Удельный вес в общем объеме производства, %	Объем отгруженной продукции в действующих ценах, всего млн. лей	в том числе на внешний рынок	
				млн. лей	удельный вес в общем объеме отгруженной продукции, %
Промышленность – всего	36781,1	100,0	35864,0	12309,4	34,3
мун. Кишинэу	20958,2	57,0	20690,3	5404,8	26,1
Север	7680,6	20,9	7360,7	2845,5	38,7
Центр	5944,8	16,2	5758,6	2762,8	48,0
Юг	1208,6	3,3	1186,0	725,7	61,2
АТО Гагаузия	988,9	2,6	868,4	570,6	65,7

Данные по регионам развития свидетельствуют о концентрации 57,0% промышленности в муниципии Кишинэу, 20,9% – в Северном регионе и 16,2% – в Центральном регионе. Южный регион и АТО Гагаузия занимают самые низкие удельные веса в общем объеме промышленного производства по стране: 3,3% и 2,6% соответственно.

Среди регионов развития самый большой удельный вес отгруженной продукции на внешний рынок занимает АТО Гагаузия – 65,7%, за которым следуют Южный регион – 61,2% и Центральный регион – 48,0%.

3.2. Сельское хозяйство

Валовая продукция сельского хозяйства в хозяйствах всех категорий (сельскохозяйственные предприятия, крестьянские (фермерские) хозяйства и хозяйства населения) в 2014 году, по предварительной оценке, составила (в текущих ценах) 27071 млн. лей или 108,2% (в сопоставимых ценах) по сравнению с 2013 годом. Увеличение объема продукции сельского хозяйства было обусловлено ростом производства продукции растениеводства на 10,4% и продукции животноводства на 4,0%.

*Индексы объема продукции сельского хозяйства за 2007- 2014 годы
(в % к предыдущему году)*

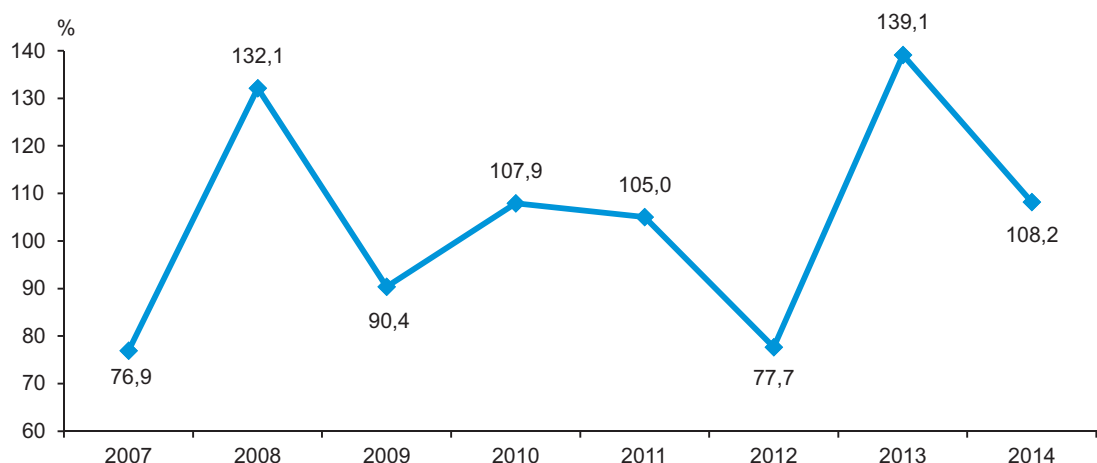

Производство основных сельскохозяйственных продуктов в хозяйствах всех категорий представлено следующими данными:

	Производство, тыс. тонн			Продукция сельского хозяйства, 2014 в % к 2013 ^{1,2}	Степень влияния производства на рост (+), сниже- ние (-) валовой про- дукции сельского хозяйства, 2014 к 2013 ¹ , %
	2012	2013	2014 ¹		
Продукция сельского хозяйства – всего	x	x	x	108,2	8,2
Продукция растениеводства:	x	x	x	110,4	6,9
в том числе:					
Зерновые и зернобобовые – всего ³	1206	2681	2910	108,9	2,2
из них:					
пшеница ³	495	1009	1100	109,1	0,7
кукуруза на зерно	572	1419	1545	107,8	1,1
Подсолнечник ³	296	504	559	110,1	0,8
Сахарная свекла ³	587	1009	1158	114,7	0,4
Табак	2,9	2,2	1,4	63,4	-0,1
Соя	48	65	111	170,2	1,0
Рапс ³	6	43	68	159,4	0,5
Картофель	182	239	268	111,8	0,5
Овощи – всего	231	292	329	110,2	0,7
Фрукты, орехи и ягоды – всего	380	422	495	117,2	0,9
Виноград	506	613	594	96,9	-0,2
Продукция животноводства:	x	x	x	104,0	1,3
в том числе:					
Скот и птица (в живом весе)	164	164	176	107,3	1,3
Молоко	525	527	524	99,1	-0,1
Яйца (млн. штук.)	622	624	645	103,4	0,1

¹ Предварительные данные

² Исходя из расчётов валовой продукции сельского хозяйства в сопоставимых ценах, далее в разделах «Растениеводство» и «Животноводство» темпы роста (или снижения) объёмов производства сельскохозяйственных продуктов приведены исходя из объема продукции в натуральном выражении

³ В весе после доработки

Анализ степени влияния производства различных видов сельскохозяйственной продукции на темп роста валовой продукции в 2014 году по сравнению с 2013 годом показывает, что наиболее существенное позитивное воздействие оказал рост производства зерновых и зернобобовых культур (на 8,9%), скота и птицы в живом весе (на 7,3%), сои (на 70,2%), фруктов, орехов и ягод (на 17,2%), подсолнечника (на 10,1%), овощей (на 10,2%), рапса (на 59,4%), картофеля (на 11,8%), сахарной свеклы (на 14,7%), которые увеличили объем валовой продукции сельского хозяйства, соответственно, на 2,2%, на 1,3%, на 1,0%, на 0,9%, на 0,8%, на 0,7%, на 0,5%, на 0,5% и на 0,4%.

В 2014 году удельный вес продукции растениеводства в общем объеме производства сельскохозяйственной продукции составил 67% (в 2013 году – 66%), в том числе, зерновых и зернобобовых – 25,2% (25,1%), технических культур – 14,4% (12,9%), картофеля – 4,3% (4,2%), овощей – 7,0% (6,9%), фруктов, орехов и ягод – 6,4% (6,0%), винограда – 6,8% (7,6%). На продукцию животноводства приходится 33% (в 2013 году – 34%), из которых, на скот и птицу – 18,4% (18,6%), молоко – 9,7% (10,6%), яйца – 3,1% (3,3%).

Растениеводство. Урожай 2014 года характеризуется значительным увеличением валового сбора продукции растениеводства, что было обусловлено ростом урожайности сельскохозяйственных культур, вследствие благополучных климатических условий этого года. Так, валовой сбор отчетного года по сравнению с предыдущим годом характеризуется увеличением объемов зерновых и зернобобовых культур на 229 тыс. тонн или почти на 9% больше (из них пшеницы – на 91 тыс. тонн или на 9%, кукурузы – на 126 тыс. тонн или на 9%), сахарной свеклы – на 149 тыс. тонн (на 15%), подсолнечника – на 55 тыс. тонн (на 11%), рапса – на 25 тыс. тонн (на 59%), картофеля – на 29 тыс. тонн (на 12%), овощей – на 37 тыс. тонн (на 13%) и фруктов, орехов и ягод – на 73 тыс. тонн (на 17%).

Структура валового сбора сельскохозяйственных культур по категориям хозяйств в 2014 году представлена следующим образом:

	Все категории хозяйств	В том числе:			проценты
		сельскохозяйственные предприятия	крестьянские (фермерские) хозяйства	хозяйства населения	
Зерновые и зернобобовые – всего	100	50	30	20	
из них:					
зерновые и зернобобовые (без кукурузы)	100	73	25	2	
кукуруза на зерно	100	30	34	36	
Подсолнечник	100	73	26	1	
Сахарная свекла	100	93	7	0,0	
Табак	100	85	15	–	
Соя	100	77	23	0,0	
Рапс – всего	100	93	7	–	
Картофель	100	15	17	68	
Овощи	100	16	14	70	
Бахча продовольственная	100	2	62	36	
Фрукты, орехи и ягоды	100	48	40	12	
Виноград	100	23	35	42	

В 2014 году на сельскохозяйственные предприятия приходится основная доля в производстве сахарной свеклы – 93%, рапса – 93%, табака – 85%, сои – 77%, подсолнечника – 73%, зерновых и зернобобовых (без кукурузы) – 73%. В то же время, 98% от общего объема бахчевых культур, 85% картофеля, 84% овощей, 77% винограда и 70% кукурузы на зерно были произведены в хозяйствах населения и крестьянских (фермерских) хозяйствах.

Урожайность основных сельскохозяйственных культур в хозяйствах всех категорий характеризуется следующими данными:

	центнеров с 1 гектара			
	2012	2013	2014	2014 в % к 2013
Зерновые и зернобобовые – всего¹	13,4	28,2	31,1	110,3
из них:				
пшеница ¹	15,8	27,6	31,6	114,5
кукуруза на зерно	12,3	31,0	33,3	107,4
Подсолнечник ¹	10,0	18,3	17,6	96,2
Сахарная свекла ¹	191,5	355,6	454,1	127,7
Табак	12,2	14,8	16,3	110,1
Соя	8,5	16,6	20,8	125,3
Рапс – всего ¹	11,7	16,6	23,3	140,4

¹ В весе после доработки

	2012	2013	2014	2014 в % к 2013
Картофель	74,8	100,7	117,7	116,9
Овощи открытого грунта	69,7	84,8	100,2	118,1
Фрукты и ягоды	39,4	46,0	53,7	116,7
Виноград	38,6	47,3	43,7	92,4

Анализ урожайности основных сельхозкультур в сельскохозяйственных предприятиях и крестьянских (фермерских) хозяйствах¹ в территориальном разрезе показал, что самый высокий уровень урожайности по сравнению со средней урожайностью по стране зарегистрирован в хозяйствах Северного региона развития: бахчи продовольственной (на 54%), кукурузы на зерно (на 34%), плодов, орехов и ягод (на 27%), зерновых и зернобобовых культур (без кукурузы) – на 14% (из них пшеницы – на 12%), подсолнечника (на 12%), рапса (на 9%) и картофеля (на 2%). В то же время, в Южном регионе развития зарегистрирована самая высокая урожайность овощей открытого грунта (почти в 2,1 раза), а в АТО Гагаузия – винограда (на 30%) и табака (на 7%).

Под урожай 2014 года в сельскохозяйственных предприятиях и в крестьянских (фермерских) хозяйствах¹ на 1 гектар посевных площадей было внесено по 83,6 кг минеральных удобрений (в пересчете на 100% питательных веществ) по сравнению с 52,84 кг в 2013 году (или на 58% больше). На 10% по сравнению с предыдущим годом увеличилась удобренная площадь. Внесение органических удобрений на один гектар составило 0,03 тонны по сравнению с 0,05 тонны на гектар в 2013 году. В течение 2014 года было использовано на 1 гектар сельхозкультур: по 1,41 кг инсектицидов, фунгицидов – по 2,68 кг, гербицидов – по 1,98 кг, биологических средств – по 5,62 кг и прочих средств защиты растений – по 1,78 кг (в 2013 году, соответственно, по 1,52; 3,10; 2,19; 5,45 и 2,53 кг на 1 гектар).

Сельскохозяйственные предприятия и крестьянские (фермерские) хозяйства¹ осенью 2014 года осуществили осеннюю вспашку на площади в 326 тыс. га (почти на 1% меньше по сравнению с осенью 2013 года) и вспахали зябь на площади 465,3 тыс. га (на 23% больше, чем в 2013 году). Озимые культуры были посеяны на площади 326 тыс. га (в 2013 году – 328 тыс. га).

Животноводство. В 2014 году по сравнению с предыдущим годом в хозяйствах всех категорий продукция выращивания скота и птицы, по оценке, возросла на 7,2% (в сельскохозяйственных предприятиях – на 9,6%, в хозяйствах населения – на 6,0%) в результате роста привесов крупного рогатого скота и свиней, а также увеличения среднего поголовья скота и птицы. Производство яиц возросло на 3,4%. В то же время, сократилось производство молока всех видов на 0,6%.

В 2014 году в хозяйствах населения произведена наибольшая часть объема молока – 95,9%, выращено скота и птицы – 64,8%, получено яиц – 61,8%. На 1 января 2015 года удельный вес скота в данных хозяйствах составил: овец и коз – 97,4% от общего поголовья данного вида скота, крупного рогатого скота – 93,0% (в том числе коров – 95,7%), свиней – 59,4%.

Поголовье основных видов животных составило:

	На 1 января 2015 ²		в % к общему поголовью
	тыс. голов	в % к 1 января 2014	
Крупный рогатый скот – всего	189,6	100,4	100
в том числе:			
сельхозпредприятия ³	13,2	107,4	7,0
хозяйства населения	176,4	99,9	93,0
из него коровы – всего	130,2	99,6	100
в том числе:			
сельхозпредприятия ³	5,5	107,6	4,3
хозяйства населения	124,7	99,3	95,7
Свиньи – всего	480,7	114,5	100
в том числе:			
сельхозпредприятия ³	195,2	123,0	40,6
хозяйства населения	285,5	109,3	59,4
Овцы и козы – всего	873,0	102,8	100
в том числе:			
сельхозпредприятия ³	23,0	116,6	2,6
хозяйства населения	850,0	102,5	97,4
Птица (сельхозпредприятия)³	3546,2	102,0	x

¹ С площадью сельскохозяйственных угодий 10 га и более

² Предварительные данные

³ Включая крестьянские (фермерские) хозяйства, имеющие на балансе скот

По состоянию на 1 января 2015 года по сравнению с 1 января 2014 года в сельскохозяйственных предприятиях отмечено увеличение поголовья всех видов животных. В то же время, в отчетном периоде в хозяйствах населения незначительно сократилось поголовье крупного рогатого скота (на 0,1%, в том числе коров – на 0,7%).

В сельскохозяйственных предприятиях выращивание скота и птицы возросло на 10% в результате роста объемов выращивания скота всех видов и птицы. Объем выращивания скота и птицы возрос в сельхозпредприятиях в регионах развития страны: в муниципии Кишинэу – на 68%, АТО Гагаузия – на 56%, Центр – на 9%, Север – на 2%, в то же время, снизился в Южном регионе развития на 5%.

Реализация скота и птицы на убой в сельскохозяйственных предприятиях увеличилась на 8%. Объем продаж скота и птицы возрос в регионах развития: в муниципии Кишинэу – на 43%, АТО Гагаузия – на 37%, Юг – на 10%, Центр – на 6%, Север – на 3%.

В 2014 году в сельскохозяйственных предприятиях улучшилась сохранность поголовья крупного рогатого скота, овец и коз. Уровень падежа крупного рогатого скота составил 2,4% (в 2013 году – 2,7%), овец и коз – 3,7% (4,7%). В то же время, процент падежа свиней значительно возрос и составил 15,1% (в 2013 году – 10,3%).

Рост среднегодового поголовья коров на 13% и их продуктивности на 18% обеспечили увеличение объема производства молока на 33%. Рост производства коровьего молока отмечен в сельскохозяйственных предприятиях в регионах развития: АТО Гагаузия – в 1,8 раза, Север – на 30% и Центр – на 28%. В то же время, производство коровьего молока сократилось в муниципии Кишинэу на 11% и на Юге – на 0,1%.

В отчетном периоде объем производства куриных яиц незначительно возрос (на 1%), несмотря на снижение среднегодового поголовья кур несушек на 8%.

На конец отчетного года в сельскохозяйственных предприятиях наличие кормов (в кормовых единицах) в расчете на 1 условную голову крупного скота составило 5,6 центнеров (на 8% меньше, чем на конец 2013 года).

3.3. Инвестиции в долгосрочные материальные активы

В январе-декабре 2014 года на развитие национальной экономики было освоено 20352,5 млн. лей (в текущих ценах). По сравнению с соответствующим периодом 2013 года этот объем увеличился на 1,8% (в сопоставимых ценах).

Инвестиции по элементам технологической структуры представлены следующими данными:

	Январь-декабрь 2014			Справочно: январь-декабрь 2013 в % к итогу
	Освоено, млн. лей	в % к:		
		январю-декабрю 2013	итого	
Инвестиции в долгосрочные материальные активы – всего	20352,5	101,8	100,0	100,0
из них:				
строительно-монтажные работы	10685,1	104,4	52,5	50,8
оборудование, машины, транспортные средства	8671,8	101,7	42,6	43,0
прочие затраты	995,6	80,6	4,9	6,2

В январе-декабре 2014 года инвестиции, направленные на выполнение строительно-монтажных работ, составили 10685,1 млн. лей и увеличились на 4,4% (в сопоставимых ценах) по сравнению с соответствующим периодом предыдущего года.

Инвестиции, направленные на приобретение оборудования, машин и транспортных средств составили 8671,8 млн. лей (42,6% из общего объема), или на 1,7% (в сопоставимых ценах) больше по сравнению с январем-декабрем 2013 года.

По сравнению с январем-декабрем 2013 года, в январе-декабре 2014 года увеличилась доля затрат на строительно-монтажные работы на 1,7 процентных пункта. Доля инвестиций на приобретение оборудования, машин и транспортных средств и на прочие затраты уменьшилась, соответственно, на 0,4 и 1,3 процентных пункта.

Анализ структуры инвестиций по формам собственности показывает, что экономические агенты и физические лица частного сектора освоили 8250,5 млн. лей инвестиций, что составило 40,5% от общего объема освоенных средств в целом по стране. По сравнению с январем-декабрем 2013 года эти объемы уменьшились на 15,5% (в сопоставимых ценах).

На долю экономических агентов публичного сектора экономики приходится 44,1% от общего объема освоенных средств в целом по стране или 8972,3 млн. лей, и увеличились на 36,3% по сравнению с соответствующим периодом прошлого года.

Доля средств, освоенных совместными предприятиями и предприятиями с иностранной формой собственности, составила 14,4% от общего объема освоенных инвестиций в целом по стране, и уменьшилась на 2,7 процентных пункта к уровню января-декабря 2013 года.

Структура инвестиций по формам собственности представлена следующими данными:

	Январь-декабрь 2014			Справочно: январь-декабрь 2013 в % к итогу
	Освоено, млн. лей	в % к:		
		январю-декабрю 2013	итого	
Инвестиции в долгосрочные материальные активы – всего	20352,5	101,8	100,0	100,0
из них по формам собственности:				
публичная	8972,3	136,3	44,1	32,9
частная	8250,5	84,5	40,5	48,8
смешанная (публичная и частная), без иностранного участия	200,2	88,3	1,0	1,2
иностранная	1407,7	96,1	6,9	7,3
совместных предприятий	1521,8	77,8	7,5	9,8

В январе-декабре 2014 года для осуществления инвестиционного процесса в основном были использованы собственные средства экономических агентов и населения, которые составили 11193,8 млн. лей или 55,0% от общего объема освоенных инвестиций.

На долю бюджетных средств приходилось 20,0% от общего объема освоенных инвестиций. За счет этих средств было использовано 4065,9 млн. лей инвестиций и увеличились по сравнению с соответствующим периодом прошлого года на 78,7% (в сопоставимых ценах).

Доля средств иностранных инвесторов уменьшилась на 3,1 процентных пункта к уровню января-декабря 2013 года, и составили 4,4% от общего объема освоенных средств.

Структура инвестиций по источникам финансирования характеризуется следующими данными:

	Январь-декабрь 2014			Справочно: январь-декабрь 2013 в % к итогу
	Освоено, млн. лей	в % к:		
		январю-декабрю 2013	итого	
Инвестиции в долгосрочные материальные активы – всего	20352,5	101,8	100,0	100,0
из них, финансируемые за счет:				
государственного бюджета	2790,8	194,2	13,7	7,2
бюджетов административно- территориальных единиц	1275,1	152,2	6,3	4,2
собственных средств экономических агентов и населения	11193,8	94,5	55,0	59,3
средств иностранных инвесторов	898,9	59,7	4,4	7,5
прочих источников	4193,9	96,1	20,6	21,8

Анализ структуры инвестиций по видам основных средств показывает, что наибольший объем инвестиций был направлен на приобретение оборудования, машин и транспортных средств, доля которых в общем объеме освоенных средств составила 42,6% (по сравнению с 43,0% в январе-декабре 2013 года).

Доля средств, использованных на строительство зданий и сооружений, составила 34,2% в общем объеме освоенных инвестиций (из них 11,6% – на строительство жилищ и 22,6% – на другие здания и сооружения). Доля средств, использованных на строительство жилищ, уменьшилась на 1,1 процентных пункта по сравнению с январем-декабрем 2013 года, а доля средств использованных на строительство зданий (кроме жилых) и сооружений увеличилась на 1,1 процентных пункта.

Структура инвестиций в долгосрочные материальные активы по видам основных средств представлена следующими данными:

	Январь-декабрь 2014			Справочно: январь-декабрь 2013 в % к итогу
	Освоено, млн. лей	в % к:		
		январю-декабрю 2013	итого	
Инвестиции в долгосрочные материальные активы – всего	20352,5	101,8	100,0	100,0
из них:				
жилища	2363,1	92,8	11,6	12,7
здания (кроме жилых) и сооружения	4605,8	107,0	22,6	21,5
машины, оборудование и транспортные средства	8671,8	101,7	42,6	43,0
прочие	4711,8	103,7	23,2	22,8

Структура инвестиций в долгосрочные материальные активы по видам основных средств

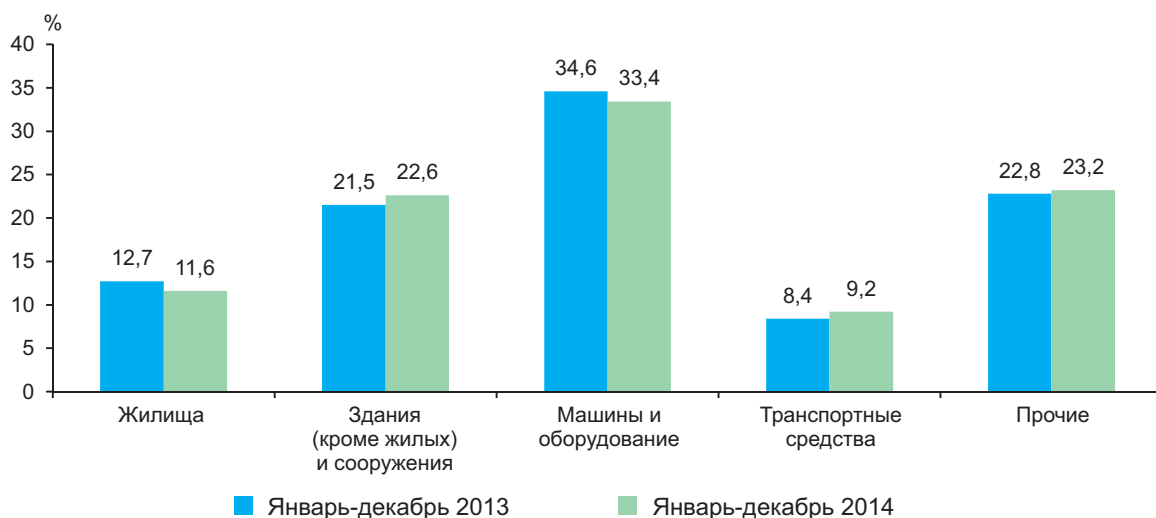

В январе-декабре 2014 года из общего объема инвестиций в долгосрочные материальные активы в жилищном строительстве было освоено 2363,1 млн. лей или 11,6% от общего объема освоенных инвестиций, или меньше на 7,2% по сравнению с соответствующим периодом предыдущего года.

Жилищное строительство. В январе-декабре 2014 года было построено и сдано в эксплуатацию 4,8 тыс. новых квартир общей площадью 474,7 тыс. кв. м, что составило 92,2% к уровню января-декабря 2013 года.

Ввод в действие жилых домов характеризуется следующими данными:

	Январь-декабрь 2014				Справочно: январь-декабрь 2013 в % к итогу
	Построено квартир, тыс. единиц	их общая площадь			
		тыс. кв. м	в % к:		
			январю- декабрю 2013	итого	
Всего	4,8	474,7	92,2	100,0	100,0
из общего итога:					
индивидуальными застройщиками	1,5	220,7	91,0	46,5	47,6
в том числе в:					
городской местности	0,8	138,0	93,8	62,5	60,7
сельской местности	0,7	82,7	86,8	37,5	39,3

За счет собственных средств населения в январе-декабре 2014 года было сдано в эксплуатацию 1,5 тыс. индивидуальных жилых дома общей площадью 220,7 тыс. кв. м, что составило 46,5% от общего объема введенного жилья в целом по стране, и снизился по сравнению с соответствующим периодом прошлого года на 9,0%.

Распределение введенных жилых домов по месторасположению показывает, что в городской местности были построены 0,8 тыс. индивидуальных жилых домов общей площадью 138,0 тыс. кв. м. или 62,5% от общей площади жилья, сданной в целом по стране, и увеличилась на 1,8 процентных пункта по сравнению с 2013 годом.

Подрядная деятельность. В январе-декабре 2014 года объем работ, выполненный предприятиями с видом деятельности «Строительство» составил 7616,9 млн. лей или 101,0% (в сопоставимых ценах) к уровню соответствующего периода 2013 года.

Анализ строительных работ, выполненный по формам собственности показывает, что основной объем работ был выполнен экономическими агентами частной формы собственности, который составил 6031,9 млн. лей (71,7% от общего объема выполненных строительных работ) или 100,4 % к соответствующему периоду 2013 года.

Динамика и структура выполненных строительных работ по формам собственности организаций-исполнителей в январе-декабре 2014 года представлена следующими данными:

	Январь-декабрь 2014			Справочно: январь-декабрь 2013 в % к итогу
	Выполнено, млн. лей	в % к:		
		январю-декабрю 2013	итого	
Всего	7616,9	101,0	100,0	100,0
из них по формам собственности:				
публичная	210,7	85,4	2,9	3,3
частная	6031,9	100,4	71,7	79,7
смешанная (публичная и частная)				
без иностранного участия	602,8	102,0	8,5	7,8
иностранная	533,8	96,6	14,3	7,3
совместных предприятий	237,7	169,0	2,6	1,9

Данные о выполненных строительных работах по элементам структуры и объектам строительства отражены в следующей таблице:

	Январь-декабрь 2014			Справочно: январь-декабрь 2013 в % к итогу
	Выполнено, млн. лей	в % к:		
		январю-декабрю 2013	итого	
Объем выполненных строительных работ – всего	7616,9	101,0	100,0	100,0
из них:				
По элементам структуры				
новое строительство	3629,3	92,4	47,7	52,1

	Январь-декабрь 2014			Справочно: январь-декабрь 2013 в % к итогу
	Выполнено, млн. лей	в % к:		
		январю-декабрю 2013	итого	
капитальный ремонт	1857,5	114,7	24,4	21,5
текущий ремонт	1791,5	106,6	23,5	22,3
прочие работы	338,6	108,0	4,4	4,2
По объектам строительства				
жилища	1757,3	88,1	23,1	26,4
нежилые здания	1831,0	88,4	24,0	27,5
инженерные сооружения	3690,0	116,7	48,5	41,9

По элементам структуры работ, выполненных строительными организациями, преобладает выполнение работ на строительстве новых объектов, которые составили 3629,3 млн. лей, доля которых составила 47,7% в общем объеме выполненных работ и уменьшились на 7,6% по сравнению с соответствующим периодом прошлого года. Работы по капитальному и текущему ремонту были выполнены в объеме 3649,0 млн. лей или 47,9% от общего объема выполненных работ.

По объектам строительства, объем строительных работ увеличился при строительстве инженерных сооружений на 16,7% к уровню января-декабря 2013 года. На строительстве жилых и нежилых зданий объем строительных работ снизился на 11,9%, и соответственно 11,6% к уровню соответствующего периода 2013 года.

3.4. Транспорт

В 2014 году **предприятиями железнодорожного, автомобильного, речного и воздушного транспорта** было перевезено 14452,0 тыс. тонн грузов или на 4,2% больше, чем в 2013 году. Увеличение объемов грузоперевозок было зарегистрировано на предприятиях речного (+39,7%) и автомобильного (+11,4%) транспорта, в то же время на предприятиях воздушного и железнодорожного транспорта объем грузоперевозок уменьшился, соответственно на 36,7% и 7,8 %.

Грузооборот транспортных предприятий в 2014 году составил 4170,4 млн. тонно-км, что на 6,5% меньше, чем в 2013 году. Уменьшение грузооборота отмечено на предприятиях автомобильного (-7,6%), воздушного (-6,0%) и железнодорожного (-3,6%) транспорта, тогда как на предприятиях речного транспорта грузооборот увеличился на 52,9%.

Объем перевезенных грузов и грузооборот в 2014 году, по видам транспорта, представлены следующим образом:

	Перевезено грузов		Грузооборот	
	тыс. тонн	в % к 2013	млн. т-км	в % к 2013
Предприятия транспорта – всего	14452,0	104,2	4170,4	93,5
в том числе:				
железнодорожного	5008,4	92,2	1182,3	96,4
автомобильного ¹	9215,6	111,4	2986,3	92,4
речного	227,2	139,7	0,8	152,9
воздушного	0,8	63,3	1,0	94,0

В 2014 году предприятиями автомобильного транспорта было перевезено 9215,6 тыс. тонн грузов, что на 11,4% больше, чем за 2013 год.

Объем перевезенных грузов и грузооборот автомобильного транспорта в 2014 году, по регионам развития, представлены ниже:

	Перевезено грузов		Грузооборот	
	тыс. тонн	в % к 2013	млн. т-км	в % к 2013
Предприятия автотранспорта¹ – всего	9125,6	111,4	2986,3	92,4
в том числе:				
мун. Кишинэу	4351,7	105,4	1641,2	86,6
Север	2682,3	122,8	490,6	98,5
Центр	1753,3	110,3	575,6	101,3
Юг	366,2	123,3	249,0	104,9
АТО Гагаузия	62,1	82,7	29,9	87,5

Значительный удельный вес в общем объеме грузовых автоперевозок занимают автопредприятия муниципия Кишинэу (47,7%), Северного (29,4%) и Центрального (19,2%) регионов.

Железнодорожным транспортом в 2014 году было перевезено 5008,4 тыс. тонн грузов, что на 7,8% меньше, чем в 2013 году. В структуре грузов погруженных в вагоны на железнодорожных станциях страны наибольший удельный вес занимали следующие группы товаров: зерно и продукты перемола – 43,2% (в 2013 году – 44,1%), черные металлы и лом черных металлов – 12,1% (в 2013 году – 15,3%), строительные материалы и цемент – 9,5% (в 2013 году – 10,9%).

На железнодорожном транспорте увеличилось среднее время простоя транзитных грузовых вагонов на технических станциях с 38,59 часов в 2013 году до 39,84 часов в 2014 году, среднее время оборота грузовых вагонов с 7,84 суток до 8,08 суток, среднее время простоя грузовых вагонов под погрузочно-разгрузочными операциями с 43,19 часов до 48,61 часов.

В 2014 году по сравнению с 2013 годом сократилось **число пассажиров** перевезенных общественным транспортом (-0,2%), в то же время **пассажирооборот** увеличился на 1,0%.

Число перевезенных пассажиров и пассажирооборот в 2014 году, по видам общественного транспорта, представлены ниже:

	Перевезено пассажиров		Пассажирооборот	
	тыс. пассажиров	в % к 2013	млн. пассажиро-км	в % к 2013
Всего	236798,9	99,8	4622,1	101,0
в том числе, по видам транспорта:				
железнодорожный	3838,2	93,8	256,9	77,9

¹ Включая предприятия других видов деятельности, осуществляющие грузовые автоперевозки на коммерческой основе и имеющие на своем балансе или арендующие 10 и более грузовых автомобилей

	Перевезено пассажиров		Пассажирооборот	
	тыс. пассажиров	в % к 2013	млн. пассажиро-км	в % к 2013
автобусный и микроавтобусный	108090,2	94,2	2714,1	90,4
речной	141,6	121,6	0,3	121,6
воздушный	897,8	137,1	1224,9	148,9
легковой таксомоторный	2880,0	76,6	59,0	77,7
троллейбусный	120951,1	106,3	366,9	107,2

Автобусами и микроавтобусами в 2014 году было перевезено 108,1 млн. пассажиров, что на 5,8% меньше, по сравнению с 2013 годом.

Число перевезенных пассажиров автобусами и микроавтобусами и пассажирооборот в 2014 году, по регионам развития, представлены ниже:

	Перевезено пассажиров		Пассажирооборот	
	тыс. пассажиров	в % к 2013	млн. пассажиро-км	в % к 2013
Всего	108090,2	94,2	2714,1	90,4
в том числе:				
мун. Кишинэу	65786,4	89,5	1611,2	85,8
Север	12916,8	107,5	331,1	101,7
Центр	18479,8	103,2	535,1	98,4
Юг	8891,0	95,3	190,0	90,3
АТО Гагаузия	2016,2	100,3	46,7	100,6

Наибольший удельный вес в общем количестве пассажиров перевезенных автобусами и микроавтобусами занимают транспортные предприятия муниципия Кишинэу (60,9%), Центрального (17,1%), Северного (12,0%) и Южного (8,2%) регионов.

3.5. Связь

Услуги связи. В 2014 году, по сравнению с 2013 годом, увеличилось количество отправленных посылок (+19,0%), газет и журналов (+2,2%). В то же время, сократилось количество отправленных телеграмм (-11,3%), выплаченных пенсий, субвенций и пособий (-3,9%), денежных почтовых и телеграфных переводов (-3,7%), отправленной письменной корреспонденции (-1,2%).

Объем услуг по видам связи характеризуется следующим образом:

	2014		Справочно: 2013 в % к 2012
	тыс. штук	в % к 2013	
Отправлено (исходящий обмен):			
газет и журналов (по подписке и в розницу)	19799,6	102,2	93,9
письменной корреспонденции	49462,1	98,8	103,0
посылок	245,4	119,0	120,9
денежных почтовых и телеграфных переводов	94,9	96,3	91,6
телеграмм	29,0	88,7	107,4
Выплачено пенсий, субвенций и пособий	8917,9	96,1	102,8
Предоставлено телефонных разговоров посредством фиксированной телефонной связи:	231790	105,0	97,8
междугородных (внутренних)	219470	92,4	97,0
международных	12320	73,6	87,8
Предоставлено телефонных соединений посредством фиксированной телефонной связи, тыс. часов:	7175,1	94,6	91,5
междугородных (внутренних)	6498,1	97,2	92,4
международных	677,0	75,3	85,5

Средства фиксированной телефонной связи. На 31 декабря 2014 года в сети общего пользования было в наличии 1097,9 тыс. основных телефонных аппаратов, в том числе 999,0 тыс. – у населения.

Динамика количества основных телефонных аппаратов сети общего пользования приводится ниже:

	Наличие на 31.12.2014	31.12.2014 в % к 31.12.2013	Справочно: 31.12.2013 в % к 31.12.2012
Основные телефонные аппараты сети общего пользования – всего, тыс. штук	1097867	98,5	99,3
в том числе:			
городской сети	581340	97,6	98,9
из них у населения	499459	97,7	99,1
сельской сети	516527	99,4	99,7
из них у населения	499510	99,4	99,7

3.6. Туризм

3.6.1. ПОСЕЩЕНИЕ КОЛЛЕКТИВНЫХ СТРУКТУР ПО ПРИЕМУ ТУРИСТОВ С ФУНКЦИЯМИ РАЗМЕЩЕНИЯ

В 2014 году коллективные структуры по приему туристов с функциями размещения посетило 283,0 тыс. туристов, в том числе 189,1 тыс. молдавских туристов (66,8% от общего количества) и 93,9 тыс. иностранных туристов (33,2%). По сравнению с 2013 годом увеличилось количество туристов посетивших коллективные структуры по приему туристов с функциями размещения (+4,2%), в результате их увеличения в туристических виллах, лагерях отдыха и других структурах (+45,8%), в отелях и мотелях (+7,6%) и в оздоровительных структурах (+2,7%).

Количество туристов посетивших коллективные структуры по приему туристов с функциями размещения отражено ниже:

	2014		2014 в % к 2013	
	туристы	в том числе, нерезиденты	туристы	в том числе, нерезиденты
Всего	283001	93897	104,2	98,2
в том числе:				
Гостиницы и мотели	136432	86901	107,6	103,3
Туристические и агротуристические пансионаты	8208	1402	71,2	32,2
Общежития для приезжих	10072	1130	69,2	77,0
Оздоровительные структуры	32920	665	102,7	78,6
Детские лагеря	47211	45	88,0	97,8
Туристические виллы, лагеря отдыха и другие структуры	48158	3754	145,8	77,8

Наибольший удельный вес, в общем количестве иностранных туристов посетивших коллективные структуры по приему туристов с функциями размещения, занимали туристы из Румынии (24,1%), Украины (11,7%), Российской Федерации (8,9%), Соединенных Штатов Америки (6,5%), Италии (5,5%), Германии (5,0%), Турции (3,8%), Соединенного Королевства Великобритании и Северной Ирландии (3,0%), Польши (2,6%), Франции (2,3%), Болгарии (2,0%), Австрии и Израиля (по 1,5%), Нидерландов (1,3%), Швеции (1,2%), Беларуси (1,1%), Грузии и Испании (по 1,0%).

В коллективных структурах по приему туристов с функциями размещения в 2014 году было зарегистрировано 1514,3 тыс. ночевков, что на 2,4% больше, чем за 2013 год. В общем количестве ночевков, зарегистрированных в коллективных структурах по приему туристов, наибольший удельный вес приходился на ночевки молдавских граждан (85,6%).

Количество зарегистрированных ночевков в коллективных структурах по приему туристов с функциями размещения, в 2014 году, по типам структур (в % к общему количеству ночевков)

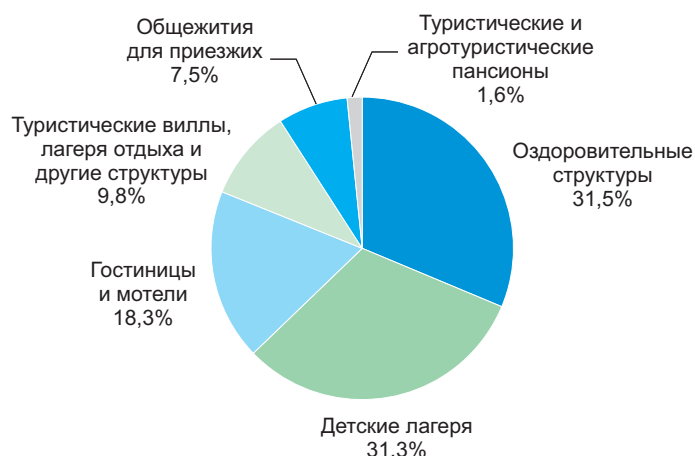

В 2014 году индекс использования действующей вместимости (нетто) по коллективным структурам по приему туристов с функциями размещения составил 35,5%, по оздоровительным структурам – 70,2%, по детским лагерям – 54,8%, по общежитиям для приезжих – 50,6%, по туристическим виллам, лагерям отдыха и другим структурам отдыха – 18,5%, по гостиницам и мотелям – 18,2%, по туристическим и агротуристическим пансионатам – 14,2%.

3.6.2. ТУРИЗМ ОРГАНИЗОВАННЫЙ ТУРИСТИЧЕСКИМИ АГЕНТСТВАМИ И ТУРОПЕРАТОРАМИ

В 2014 году туристические агентства и туроператоры оказали туристические услуги 238,1 тыс. туристам и экскурсантам, что на 16,2% больше, чем в 2013 году.

Количество туристов и экскурсантов по целям визита отражено ниже:

	2014		2014 в % к 2013	
	туристы и экскурсанты	туристо-дни	туристы и экскурсанты	туристо-дни
Всего	238053	1631892	116,2	114,4
Въездной туризм (прием иностранных граждан в Республику Молдова) – всего	14362	37050	109,2	88,3
в том числе, по целям визита:				
отдых, рекреация и досуг	8355	14605	131,7	94,9
деловой и профессиональный	4952	13889	83,1	82,1
лечение	559	7586	93,8	93,7
другие цели	496	970	199,2	62,5
Выездной туризм (перемещение резидентов Республики Молдова за границу) – всего	180646	1287340	114,7	117,0
в том числе, по целям визита:				
отдых, рекреация и досуг	178260	1269617	115,5	118,1
деловой и профессиональный	1144	7412	79,9	114,9
лечение	1164	10042	77,3	61,0
другие цели	78	269	25,3	9,8
Внутренний туризм (перемещение резидентов Республики Молдова внутри страны в туристических целях)	43045	307502	126,0	108,1

В 2014 году, по сравнению с 2013 годом, увеличилось количество туристов и экскурсантов, участвовавших во внутреннем (+26,0%), выездном (+14,7%) и въездном туризме (+9,2%).

Из 14,4 тыс. иностранных туристов и экскурсантов, посетивших Республику Молдову в 2014 году, пользуясь услугами туристических агентств и туроператоров, 58,2% прибыли в целях отдыха, рекреации и досуга, 34,5% – с деловой и профессиональной целью и 3,9% – в целях лечения.

Посредством туристических агентств и туроператоров в 2014 году за границу выехало 180,6 тыс. туристов и экскурсантов, что на 14,7% больше, чем за 2013 год. Большинство молдавских граждан (98,7%) выехали за границу в целях отдыха, рекреации и досуга.

Количество иностранных туристов и экскурсантов, прибывших в Республику Молдова, молдавских туристов и экскурсантов, выехавших за границу посредством туристических агентств и туроператоров в 2014 году, отражено в таблице:

	Иностранные туристы и экскурсанты, прибывшие в страну		Молдавские туристы и экскурсанты, выехавшие за границу	
	всего	в % к итогу	всего	в % к итогу
Всего	14362	100,0	180646	100,0
в том числе:				
Румыния	3046	21,2	18437	10,2
Российская Федерация	1999	13,9	469	0,3
Украина	1537	10,7	2921	1,6
Германия	708	4,9	481	0,3
Турция	692	4,8	63513	35,2
Италия	575	4,0	2079	1,2
Соединенные Штаты Америки	564	3,9	136	0,1
Израиль	531	3,7	268	0,1
Польша	430	3,0	252	0,1
Соединенное Королевство				
Великобритании и Северной Ирландии	418	2,9	134	0,0
Болгария	392	2,7	60289	33,4
Беларусь	356	2,5	5	0,0
Нидерланды	336	2,3	108	0,0
Австрия	269	1,9	906	0,5
Швеция	238	1,7	10	0,0
Франция	190	1,3	853	0,5
Литва	166	1,2	9	0,0
Греция	136	0,9	15358	8,5
Испания	115	0,8	1591	0,9
Объединенные Арабские Эмираты	22	0,2	2834	1,6
Египет			3786	2,1
Другие страны	1642	11,5	6207	3,4

3.7. Торговля и услуги

Индексы физического объема оборота предприятий с основным видом деятельности розничная торговля (за исключением автомобилей и мотоциклов) и рыночные услуги, оказанные населению, согласно КЭДМ Рев.2

Экономическая деятельность	Декабрь 2014 в % к:		2014 в % к 2013 ¹
	ноябрю 2014 ¹	декабрю 2013 ¹	
Розничная торговля (за исключением автомобилей и мотоциклов)	122,2	118,4	107,5
Рыночные услуги, оказанные населению	114,5	97,8	107,4

¹ В сопоставимых ценах

В декабре 2014 года **оборот предприятий с основным видом деятельности розничная торговля** (за исключением автомобилей и мотоциклов) увеличился на 22,2% (в сопоставимых ценах) по сравнению с предыдущим месяцем и на 18,4% – по отношению к декабрю 2013 года.

Динамика индексов физического объема оборота предприятий розничной торговли, по месяцам

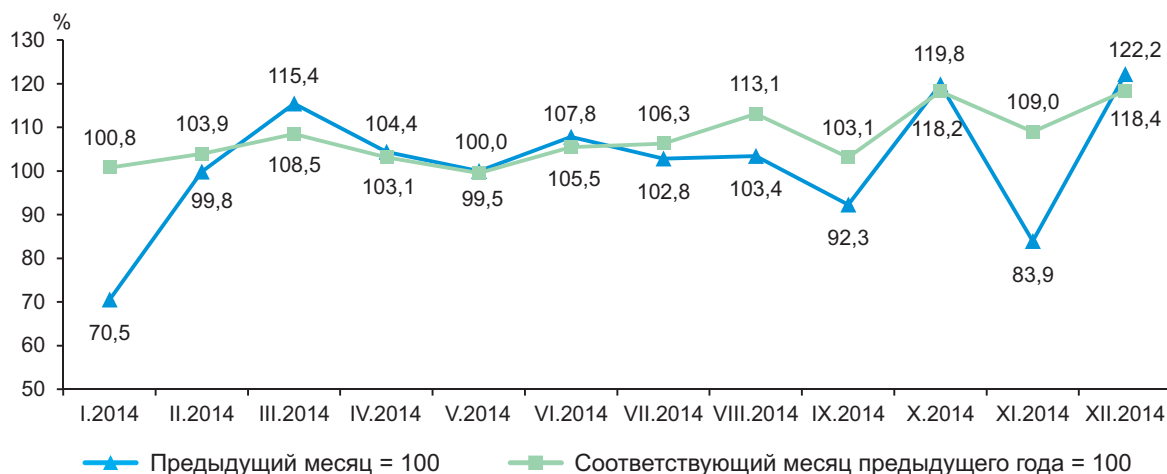

В 2014 году **оборот предприятий с основным видом деятельности розничная торговля** (за исключением автомобилей и мотоциклов) вырос на 7,5% (в сопоставимых ценах) по сравнению с 2013 годом.

В декабре 2014 года **оборот предприятий с основным видом деятельности рыночные услуги, оказанные населению**, увеличился на 14,5% (в сопоставимых ценах) по сравнению с предыдущим месяцем и уменьшился на 2,2% по отношению к декабрю 2013 года.

Динамика индексов физического объема оборота предприятий с основным видом деятельности рыночные услуги, оказанные населению, по месяцам

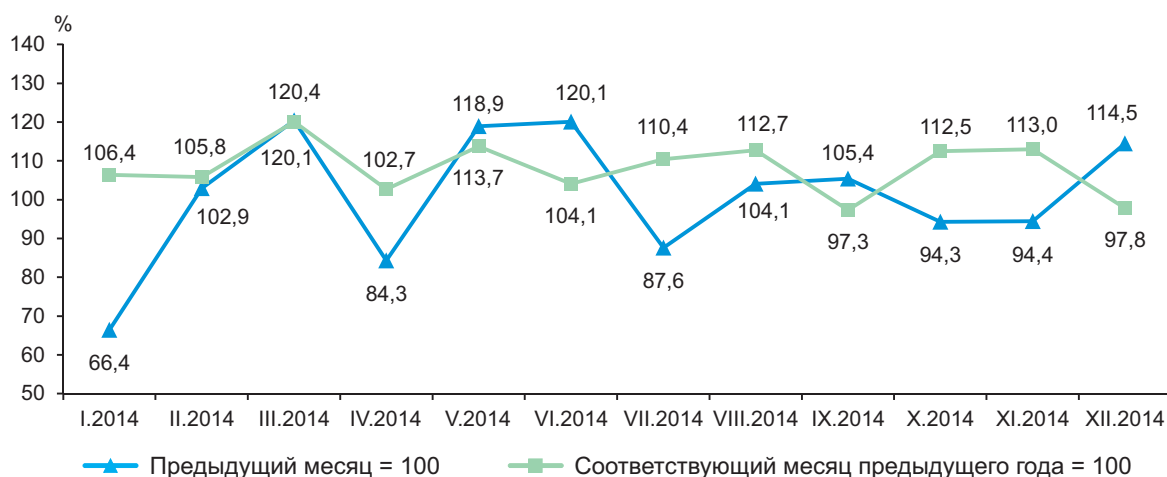

В 2014 году **оборот предприятий с основным видом деятельности рыночные услуги, оказанные населению**, вырос на 7,4% (в сопоставимых ценах) по сравнению с 2013 годом.

Стоимостные индексы оборота предприятий с основным видом деятельности оптовая и розничная торговля, техническое обслуживание и ремонт автотранспортных средств и мотоциклов, оптовая торговля (за исключением автомобилей и мотоциклов) и рыночные услуги, оказанные предприятиям, согласно КЭДМ Рев.2

Экономическая деятельность	Декабрь 2014 в % к:		2014 в % к 2013 ¹
	ноябрю 2014 ¹	декабрю 2013 ¹	
Оптовая и розничная торговля, техническое обслуживание и ремонт автотранспортных средств и мотоциклов	111,2	78,4	111,6
Оптовая торговля (за исключением автомобилей и мотоциклов)	102,4	102,1	112,0
Рыночные услуги, оказанные предприятиям	108,9	106,5	110,2

¹ В текущих ценах

В декабре 2014 года **оборот предприятий с основным видом деятельности оптовая и розничная торговля, техническое обслуживание и ремонт автотранспортных средств и мотоциклов** увеличился на 11,2% (в текущих ценах) по сравнению с предыдущим месяцем и сократился на 21,6 % по отношению к декабрю 2013 года.

Динамика стоимостных индексов оборота предприятий с основным видом деятельности оптовая и розничная торговля, техническое обслуживание и ремонт автотранспортных средств и мотоциклов, по месяцам

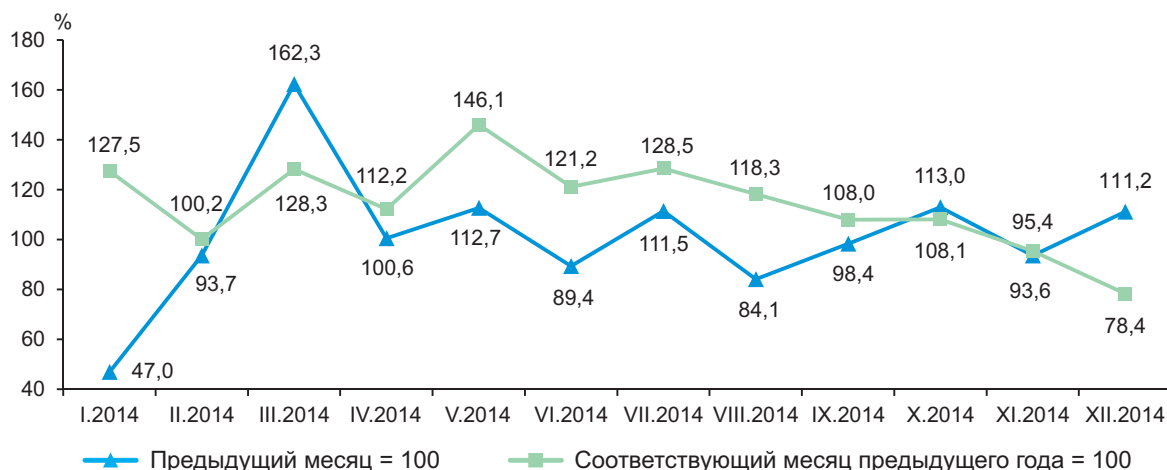

В 2014 году **оборот предприятий с основным видом деятельности оптовая и розничная торговля, техническое обслуживание и ремонт автотранспортных средств и мотоциклов** вырос на 11,6% (в текущих ценах) по сравнению с 2013 годом.

В декабре 2014 года **оборот предприятий с основным видом деятельности оптовая торговля (за исключением автомобилей и мотоциклов)** увеличился на 2,4% (в текущих ценах) по сравнению с предыдущим месяцем и на 2,1% — по отношению к декабрю 2013 года.

*Динамика стоимостных индексов оборота предприятий
с основным видом деятельности оптовая торговля, по месяцам*

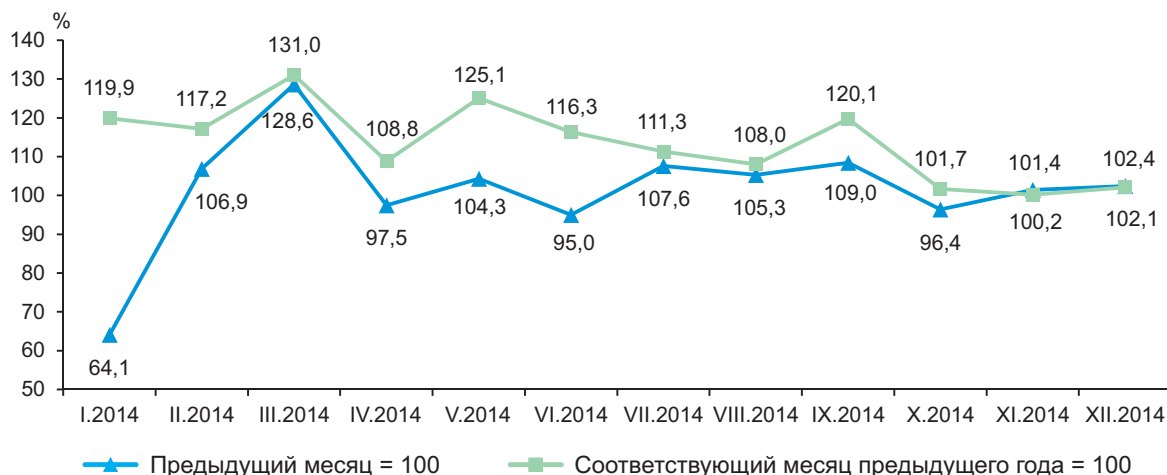

В 2014 году **оборот предприятий с основным видом деятельности оптовая торговля** (за исключением автомобилей и мотоциклов) вырос на 12,0% (в текущих ценах) по сравнению с 2013 годом.

В декабре 2014 года **оборот предприятий с основным видом деятельности рыночные услуги, оказанные предприятиям**, увеличился на 8,9% (в текущих ценах) по сравнению с предыдущим месяцем и на 6,5% – по отношению к декабрю 2013 года.

*Динамика стоимостных индексов оборота предприятий с основным видом
деятельности рыночные услуги, оказанные предприятиям, по месяцам*

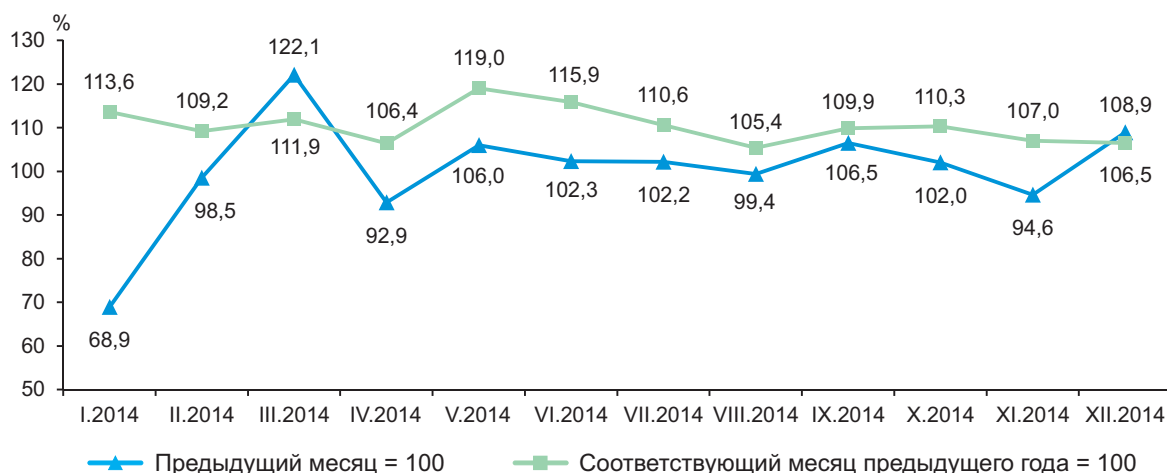

В 2014 году **оборот предприятий с основным видом деятельности рыночные услуги, оказанные предприятиям**, увеличился на 10,2% (в текущих ценах) по сравнению с 2013 годом.

3.8. Внешняя торговля

В декабре 2014 года было **экспортировано товаров** на сумму 181,3 млн. долларов США, что на 13,0% меньше, чем в предыдущем месяце и на 11,5% – по сравнению с декабрем 2013 года.

Динамика экспортных поставок, по месяцам

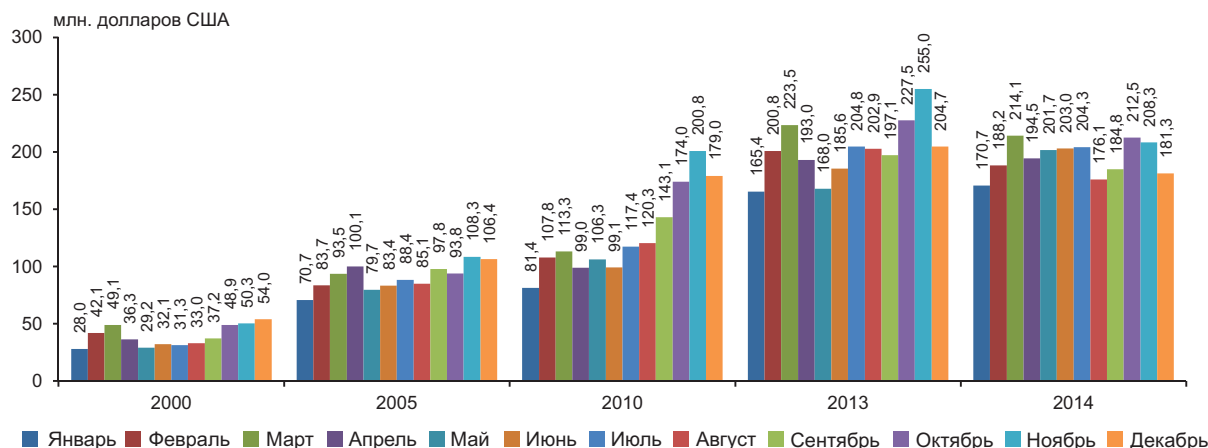

В 2014 году **экспорт товаров** составил 2339,5 млн. долларов США, что на 3,7% ниже уровня 2013 года. **Экспорт отечественных товаров** составил 1529,6 млн. долларов США (65,4% от общего объема экспорта), что на 5,6% меньше чем 2013 году.

Резэкспорт товаров составил 809,9 млн. долларов США или 34,6% от общего объема экспорта. По сравнению с 2013 годом резэкспорт товаров увеличился на 0,2%.

*Динамика стоимостных индексов по экспорту
(в % к предыдущему году)*

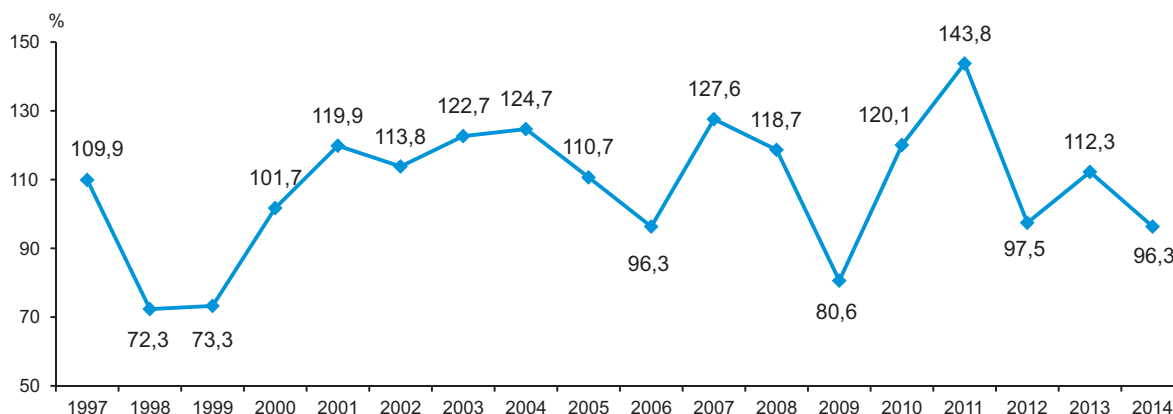

Экспорт товаров по группам стран представлен ниже:

	2014		Структура, %		Степень влияния групп стран на рост (+), снижение (-) экспорта, %	
	млн. долларов США	в % к 2013	2013	2014	2013	2014
ЭКСПОРТ – всего	2339,5	96,3	100,0	100,0	12,3	-3,7
в том числе:						
страны Европейского Союза (ЕС-28)	1246,0	109,6	46,8	53,3	5,7	4,4
страны СНГ	735,6	79,7	38,0	31,4	-0,2	-7,7
остальные страны	357,9	97,3	15,2	15,3	6,8	-0,4

Экспортные поставки в **страны Европейского Союза (UE-28)** составили 1246,0 млн. долларов США (на 9,6% больше по сравнению с 2013 годом) или 53,3% от общего объема экспорта (46,8% в 2013 году).

На долю **стран СНГ** приходилось 31,4% от **экспорта** Молдовы (в 2013 году – 38,0%), что соответствует 735,6 млн. долларов США. Экспорт товаров в эти страны сократился на 20,3% по сравнению с 2013 годом.

Структура экспорта по группам стран, %

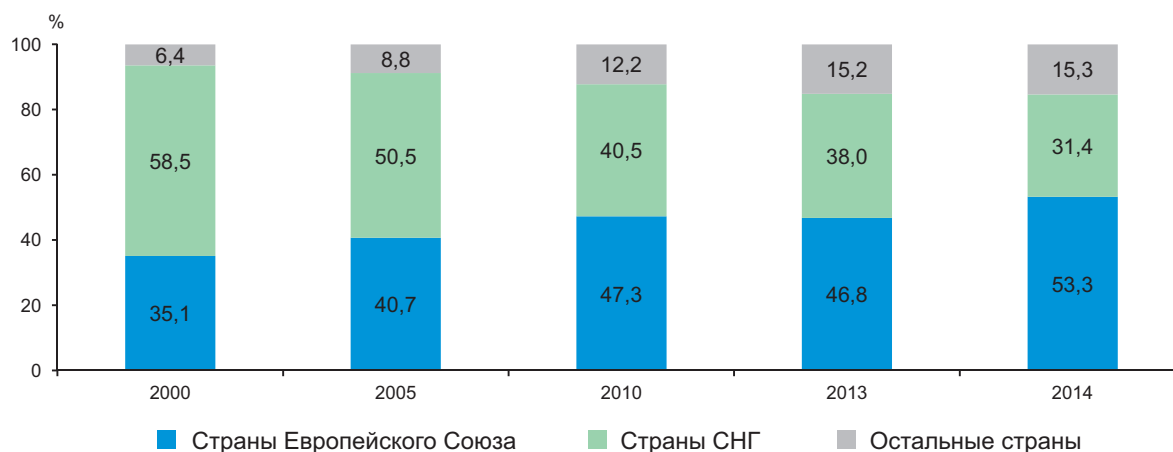

Экспорт товаров по странам назначения представлен ниже:

	2014		Удельный вес, %		Степень влияния стран на рост (+), снижение (-) экспорта, %	
	млн. долларов США	в % к 2013	2013	2014	2013	2014
ЭКСПОРТ – всего	2339,5	96,3	100,0	100,0	12,3	-3,7
в том числе:						
Румыния	434,0	105,6	16,9	18,6	2,5	0,9
Российская Федерация	423,7	67,1	26,0	18,1	-1,1	-8,6
Италия	243,4	131,4	7,6	10,4	-0,8	2,4
Германия	137,5	121,6	4,7	5,9	2,0	1,0
Беларусь	134,7	149,1	3,7	5,8	0,4	1,8
Украина	109,2	77,8	5,8	4,7	0,8	-1,3
Соединенное Королевство Великобритании и Северной Ирландии	108,2	102,6	4,3	4,6	1,0	0,1
Турция	104,7	82,3	5,2	4,5	3,3	-0,9
Польша	64,4	75,6	3,5	2,8	0,5	-0,9
Швейцария	49,2	103,0	2,0	2,1	2,0	0,1
Казахстан	45,3	115,4	1,6	1,9	-0,5	0,2
Болгария	37,9	116,3	1,3	1,6	-0,1	0,2
Франция	37,6	106,0	1,5	1,6	0,2	0,1
Соединенные Штаты Америки	32,1	127,0	1,0	1,4	-0,2	0,3
Чешская Республика	29,9	116,7	1,1	1,3	0,4	0,2
Греция	26,7	105,5	1,0	1,1	0,6	0,1
Грузия	24,5	87,3	1,2	1,0	0,4	-0,1
Австрия	23,8	124,1	0,8	1,0	0,1	0,2
Новая Зеландия	20,8	64,0	1,3	0,9	0,3	-0,5
Нидерланды	20,5	129,9	0,7	0,9	0,0	0,2
Литва	16,8	109,8	0,6	0,7	0,0	0,1
Испания	11,7	106,8	0,5	0,5	-0,2	0,0
Бельгия	11,2	135,6	0,3	0,5	-0,1	0,1
Латвия	11,2	в 2,3 раза	0,2	0,5	0,0	0,3
Ирак	10,3	78,2	0,5	0,4	-0,4	-0,1
Ливан	10,3	в 4,8 раза	0,1	0,4	0,0	0,3
Египет	8,4	в 22,2 раза	0,0	0,4	0,0	0,3
Словакия	8,3	105,5	0,3	0,4	0,1	0,0
Китай	8,2	125,9	0,3	0,4	-0,1	0,1
Узбекистан	8,1	107,1	0,3	0,3	0,0	0,0
Пакистан	7,9	в 4,1 раза	0,1	0,3	0,1	0,2
Кипр	6,9	78,9	0,4	0,3	0,2	-0,1
Индонезия	6,3	в 3,5 раза	0,1	0,3	0,1	0,2
Азербайджан	5,9	91,5	0,3	0,3	0,1	0,0

Анализируя развитие экспорта по странам в 2014 году, по сравнению с 2013 годом приходим к выводу, что сокращение экспортных поставок в Российскую Федерацию (-32,9%), Украину (-22,2%), Турцию (-17,7%), Польшу (-24,4%), Новую Зеландию (-36,0%), Грузию (-12,7%), Ирак (-21,8%) и Кипр (-21,1%), уменьшило рост общего объема экспорта на 12,5%.

В то же время, увеличение экспортных поставок в Италию (+31,4%), Беларусь (+49,1%), Германию (+21,6%), Румынию (+5,6%), Соединенные Штаты Америки (+27,0%), Латвию (в 2,3 раза), Ливан (в 4,8 раза), Египет (в 22,2 раза), Казахстан (+15,4%), Болгарию (+16,3%), Чешскую Республику (+16,7%), Австрию (+24,1%), Нидерланды (+29,9%), Пакистан (в 4,1 раза), Индонезию (в 3,5 раза), Соединенное Королевство Великобритании и Северной Ирландии (+2,6%), Швейцарию (+3,0%), Францию (+6,0%), Грецию (+5,5%), Литву (+9,8%), Бельгию (+35,6%) и Китай (+25,9%), способствовало росту общего объема экспорта на 9,4%.

Доля основных стран-партнеров в общем объеме экспорта, %

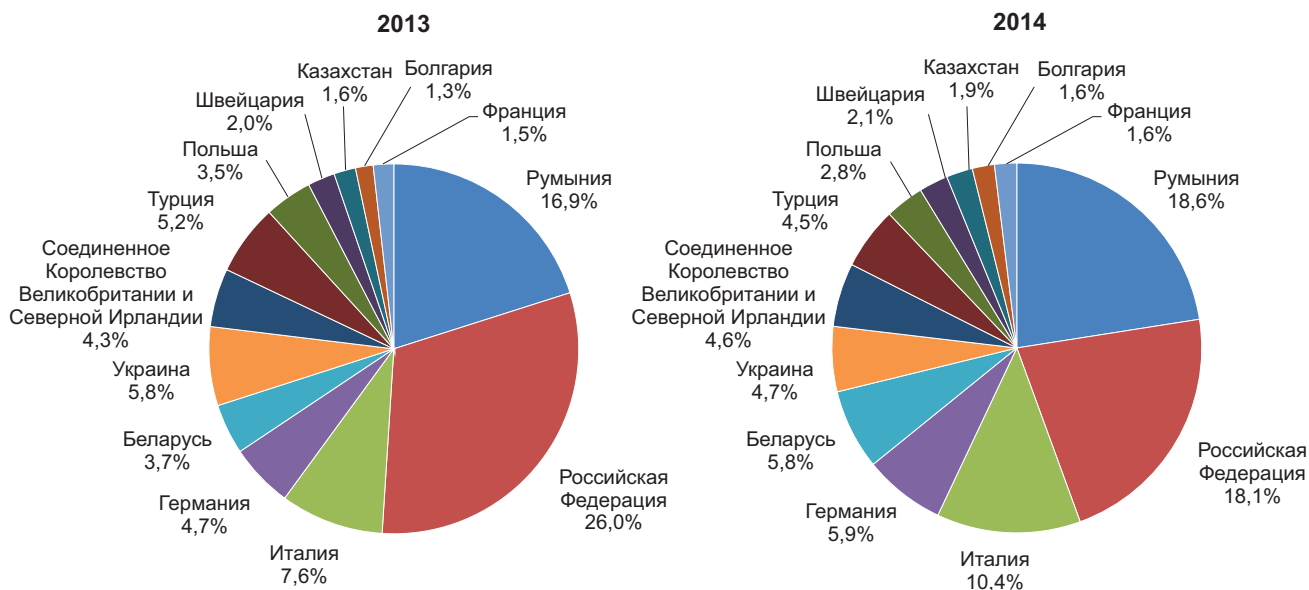

Экспорт товаров, согласно Международной стандартной торговой классификации, представлен ниже:

	2014		Структура, %		Степень влияния товарных групп на рост (+), снижение (-) экспорта, %	
	млн. долларов США	в % к 2013	2013	2014	2013	2014
ЭКСПОРТ – всего	2339,5	96,3	100,0	100,0	12,3	-3,7
в том числе:						
Пищевые продукты и живые животные	619,7	118,0	21,6	26,5	4,1	3,9
Живые животные	6,4	89,4	0,3	0,3	-0,1	0,0
Мясо и мясопродукты	33,7	179,4	0,8	1,4	-0,1	0,6
Молочные продукты и яйца птицы	14,4	95,6	0,6	0,6	0,3	0,0
Зерновые и продукты из них	200,8	144,3	5,7	8,6	4,0	2,5
Овощи и фрукты	268,7	91,8	12,0	11,5	0,6	-1,0
Сахар, изделия из сахара и мед	65,5	193,8	1,4	2,8	-0,2	1,3
Кофе, чай, какао, пряности и продукты из них	6,7	101,9	0,3	0,3	0,1	0,0
Корма для животных (кроме немолотых зерновых)	21,2	в 2,2 раза	0,4	0,9	-0,5	0,5
Различные пищевые продукты и препараты	2,2	89,5	0,1	0,1	0,0	0,0
Напитки и табак	208,5	75,3	11,4	8,9	1,3	-2,8
Напитки (алкогольные и безалкогольные)	191,8	76,3	10,4	8,2	1,7	-2,4
Табак и табачные изделия	16,7	65,5	1,0	0,7	-0,4	-0,4

	2014		Структура, %		Степень влияния товарных групп на рост (+), снижение (-) экспорта, %	
	млн. долларов США	в % к 2013	2013	2014	2013	2014
Сырье непродовольственное, кроме топлива	211,1	83,5	10,4	9,0	4,0	-1,7
Шкуры, кожевенное сырье и пушнина, невыделанные	5,5	98,0	0,2	0,2	0,0	0,0
Масличные семена и масличные плоды	153,3	92,6	6,8	6,6	3,1	-0,5
Натуральный каучук (включая синтетический каучук и регенерированную резину)	5,8	88,9	0,3	0,2	0,0	0,0
Пробка и лесоматериалы	1,6	в 2,3 раза	0,0	0,1	0,0	0,0
Бумажная масса и макулатура	1,7	100,9	0,1	0,1	0,0	0,0
Текстильные волокна (кроме топса и прочей чесаной шерсти) и их отходы (не переработанные в пряжу или ткань)	2,6	154,1	0,1	0,1	0,0	0,0
Сырье для удобрений и минеральное сырье (кроме угля, нефти и драгоценных камней)	11,5	90,1	0,5	0,5	-0,2	0,0
Металлические руды и металлический лом	26,3	47,7	2,3	1,1	1,1	-1,2
Сырьевые материалы животного и растительного происхождения, не включенные в другие категории	2,8	88,7	0,1	0,1	0,0	0,0
Минеральное топливо, смазочные масла и аналогичные материалы	16,1	59,8	1,1	0,7	0,5	-0,5
Нефть, нефтепродукты и аналогичные материалы	15,0	81,4	0,8	0,6	0,4	-0,2
Газ, природный и искусственный	1,1	12,4	0,3	0,1	0,1	-0,3
Животные и растительные масла, жиры и воски	79,5	180,5	1,8	3,4	-2,1	1,4
Растительные масла и жиры, сырые, рафинированные или фракционированные	77,5	176,1	1,8	3,3	-2,1	1,4
Химические вещества и аналогичная продукция, не включенные в другие категории	176,0	97,1	7,5	7,5	1,1	-0,2
Органические химические вещества	2,3	193,8	0,0	0,1	0,0	0,0
Красящие и дубильные вещества и красители	1,2	60,7	0,1	0,0	0,0	0,0
Медицинская и фармацевтическая продукция	125,2	110,5	4,7	5,3	0,9	0,5
Эфирные масла, резиноиды и парфюмерные вещества; туалетные препараты, полирующие и моющие средства	39,4	79,5	2,0	1,7	0,1	-0,4
Пластмассы в первичной форме	2,4	52,4	0,2	0,1	0,0	-0,1
Пластмассы в непервичной форме	3,9	43,8	0,4	0,2	0,1	-0,2
Химические материалы и продукция, не включенные в другие категории	1,4	90,8	0,1	0,1	0,0	0,0
Промышленные товары, классифицированные главным образом по виду материала	173,8	70,4	10,2	7,4	1,3	-3,0
Кожа, готовые изделия из кожи и выделанная пушнина	2,1	77,7	0,1	0,1	0,0	0,0
Резиновые изделия	7,9	50,6	0,6	0,3	-0,2	-0,3
Изделия из пробки и дерева (кроме мебели)	6,7	76,5	0,4	0,3	-0,1	-0,1

	2014		Структура, %		Степень влияния товарных групп на рост (+), снижение (-) экспорта, %	
	млн. долларов США	в % к 2013	2013	2014	2013	2014
Бумага, картон и изделия из бумажной массы, бумаги или картона	13,2	66,5	0,8	0,6	0,3	-0,3
Текстильная пряжа, ткани, готовые изделия, не включенные в другие категории, и аналогичная продукция	63,6	80,6	3,3	2,7	-0,6	-0,6
Продукция из нерудных ископаемых	51,4	94,7	2,2	2,2	0,7	-0,1
Чугун и сталь	4,8	54,1	0,4	0,2	0,0	-0,2
Цветные металлы	2,1	51,1	0,2	0,1	0,1	-0,1
Изделия из металла	22,0	40,8	2,2	0,9	1,1	-1,3
Машины и транспортное оборудование	337,0	93,4	14,9	14,4	1,0	-1,0
Энергогенераторные машины и оборудование	7,5	85,5	0,4	0,3	0,0	-0,1
Машины, специально предназначенные для конкретных отраслей	11,7	84,7	0,6	0,5	-0,3	-0,1
Машин для обработки металлов	2,9	77,3	0,2	0,1	0,0	0,0
Неспециальные машины и оборудование для промышленности и детали для машин	39,2	85,3	1,9	1,7	0,0	-0,3
Канцелярские машины и оборудование для автоматической обработки данных	1,1	104,2	0,0	0,1	0,0	0,0
Аппаратура и оборудование электросвязи, звукозаписи и звуковоспроизведения	3,3	107,8	0,1	0,1	0,0	0,0
Электрические машины, аппараты, приборы и их электрические детали (включая неэлектрические детали электрических бытовых приборов)	244,2	102,3	9,8	10,4	2,1	0,2
Автомобили (включая транспортные средства на воздушной подушке)	18,0	46,5	1,6	0,8	-0,3	-0,8
Прочее транспортное оборудование	9,1	126,6	0,3	0,4	-0,5	0,1
Различные готовые изделия	517,0	100,9	21,1	22,1	1,1	0,2
Блочные здания; арматура и крепления водопроводно-канализационного, отопительного и осветительного оборудования	3,3	43,5	0,3	0,1	-0,1	-0,2
Мебель и ее детали	108,9	102,9	4,4	4,7	0,7	0,1
Дорожные принадлежности, сумки и аналогичные контейнеры	21,6	106,6	0,8	0,9	0,1	0,1
Предметы одежды и одежные принадлежности	277,6	106,6	10,7	11,9	0,3	0,7
Обувь	33,5	93,8	1,5	1,4	-0,2	-0,1
Специальные, научные и контрольные приборы и аппараты	32,3	84,8	1,6	1,4	0,3	-0,2
Фотографическая аппаратура, оборудование и принадлежности и оптические изделия; часы	1,4	72,6	0,1	0,1	0,0	0,0
Различные готовые изделия	38,4	90,4	1,7	1,6	0,0	-0,2

В 2014 году по сравнению с 2013 годом, наблюдалось сокращение экспортных поставок алкогольных и безалкогольных напитков (-23,7%), изделий из металла (-59,2%), металлических руд и металлического лома (-52,3%), овощей и фруктов (-8,2%), автомобилей (-53,5%), текстильной пряжи, тканей и готовых изделий (-19,4%), масличных семян и масличных плодов (-7,4%), табака и табачных изделий (-34,5%), эфирных масел, резиноидов и парфюмерных веществ; туалетных препаратов, полирующих и моющих средств (-20,5%), неспециальных машин и оборудования для промышленности и деталей для машин (-14,7%), бумаги, картона и изделий из бумажной массы, бумаги или картона (-33,5%), резиновых изделий (-49,4%), природного и искусственного газа (-87,6%), специальных, научных и контрольных приборов и аппаратов (-15,2%), нефти, нефтепродуктов и аналогичных материалов (-18,6%), чугуна и стали (-45,9%), пластмассы в непервичной форме (-56,2%), блочных зданий; арматуры и креплений водопроводно-канализационного, отопительного и осветительного оборудования (-56,5%), продукции из нерудных ископаемых (-5,3%), обуви (-6,2%), машин, специально предназначенных для конкретных отраслей (-15,3%), энергогенераторных машин и оборудования (-14,5%), изделий из пробки и дерева, кроме мебели (-23,5%), пластмассы в первичной форме (-47,6%), цветных металлов (-48,9%), которое уменьшило рост общего объема экспорта на 11,5%.

В то же время, был отмечен рост экспорта зерновых и продуктов из них (+44,3%), растительных масел и жиров, сырых, рафинированных или нерафинированных (+76,1%), сахара, изделий из сахара и меда (+93,8%), предметов одежды и одежных принадлежностей (+6,6%), мяса и мясoproductов (+79,4%), медицинской и фармацевтической продукции (+10,5%), кормов для животных (в 2,2 раза), электрических машин и аппаратов (+2,3%), мебели и ее деталей (+2,9%), дорожных принадлежностей, сумок и аналогичных контейнеров (+6,6%), который способствовал увеличению общего объема экспорта на 7,9%.

Структура экспорта по группам товаров, %

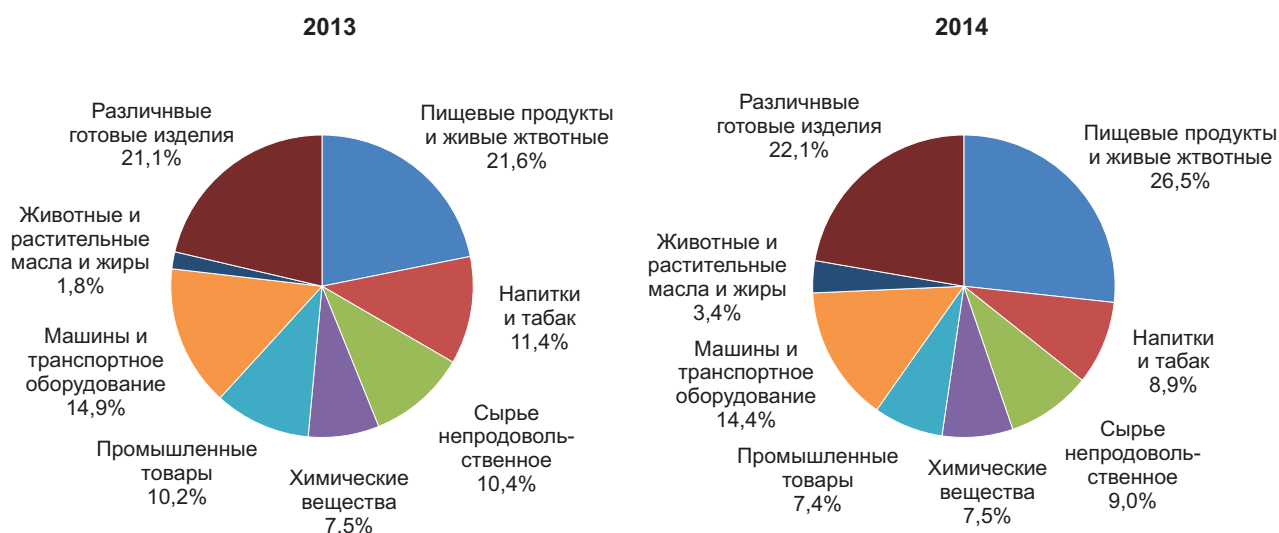

В декабре 2014 года было **импортировано товаров** на сумму 505,1 млн. долларов США, что на 8,8% больше, чем в предыдущем месяце и на 9,0% меньше по сравнению с декабрем 2013 года.

Динамика импортных поставок, по месяцам

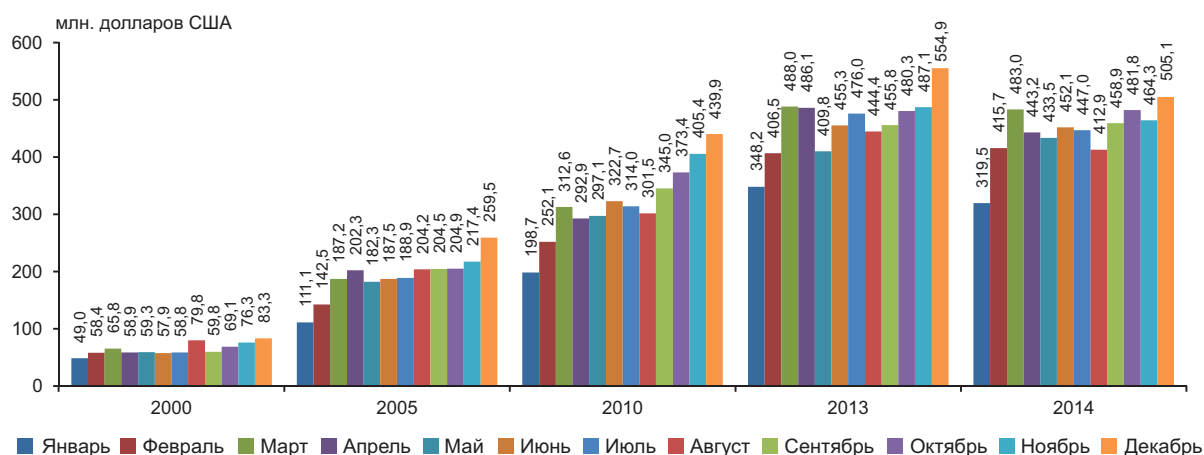

В 2014 году **импорт** составил 5317,0 млн. долларов США, что на 3,2% меньше, чем в 2013 году.

*Динамика стоимостных индексов по импорту
(в % к предыдущему году)*

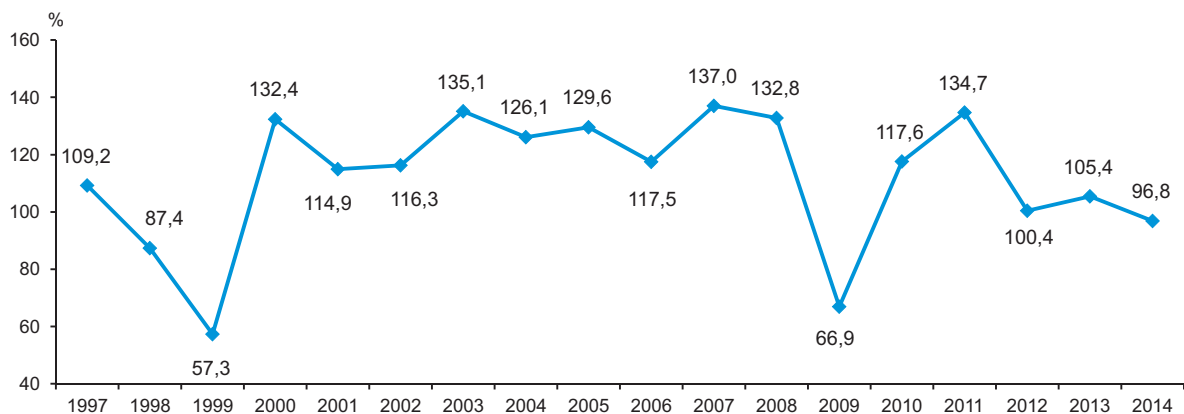

Импорт товаров по группам стран представлен ниже:

	2014		Структура, %		Степень влияния групп стран на рост (+), снижение (-) импорта, %	
	млн. долларов США	в % к 2013	2013	2014	2013	2014
ИМПОРТ – всего	5317,0	96,8	100,0	100,0	5,4	-3,2
в том числе:						
страны Европейского Союза (ЕС-28)	2567,7	103,9	45,0	48,3	2,9	1,8
страны СНГ	1449,3	86,7	30,5	27,3	1,0	-4,1
остальные страны	1300,0	96,4	24,5	24,4	1,5	-0,9

Импортные поставки из **стран Европейского Союза (ЕС-28)** составили 2567,7 млн. долларов США (на 3,9% больше по сравнению с 2013 годом) или 48,3% от общего объема импорта (45,0% в 2013 году).

Из **стран СНГ** было импортировано товаров на сумму 1449,3 млн. долларов США (на 13,3% меньше, чем в 2013 году), что соответствует 27,3% от общего объема импорта (30,5% в 2013 году).

Структура импорта по группам стран, %

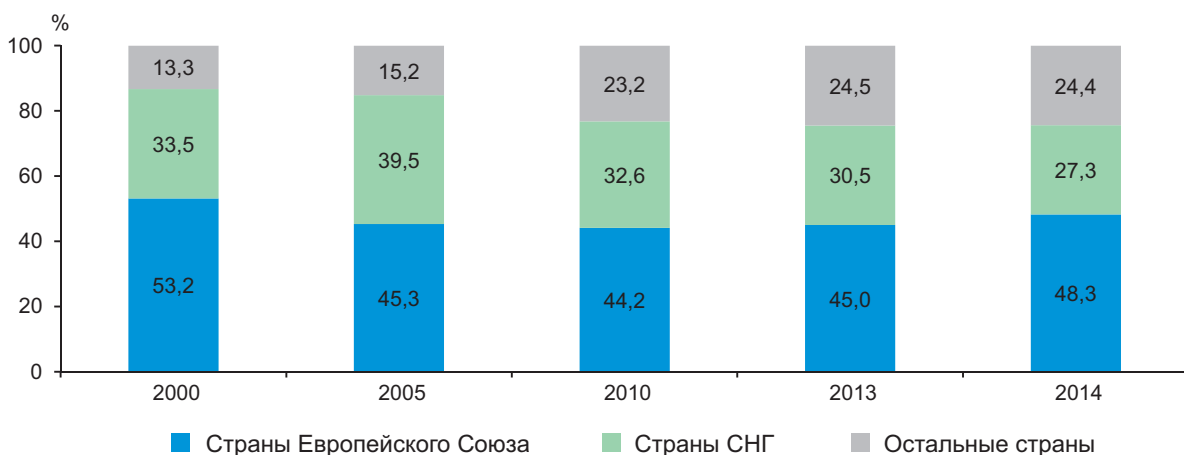

Импорт товаров по странам происхождения представлен ниже:

	2014		Удельный вес, %		Степень влияния стран на рост (+), снижение (-) импорта, %	
	млн. долларов США	в % к 2013	2013	2014	2013	2014
ИМПОРТ – всего	5317,0	96,8	100,0	100,0	5,4	-3,2
в том числе:						
Румыния	803,1	111,2	13,1	15,1	1,9	1,5
Российская Федерация	717,2	91,0	14,3	13,5	-0,6	-1,3
Украина	546,4	82,9	12,0	10,3	1,2	-2,1
Китай	481,2	100,5	8,7	9,0	1,2	0,0
Германия	427,0	107,9	7,2	8,0	0,2	0,6
Италия	351,3	101,8	6,3	6,6	0,3	0,1
Турция	300,9	79,0	6,9	5,7	-0,1	-1,5
Польша	155,8	109,2	2,6	2,9	-0,2	0,2
Беларусь	142,0	79,6	3,2	2,7	0,1	-0,7
Австрия	110,5	86,1	2,3	2,1	0,1	-0,3
Франция	93,8	92,3	1,9	1,8	0,0	-0,1
Венгрия	85,6	85,3	1,8	1,6	0,2	-0,3
Болгария	81,3	98,0	1,5	1,5	0,1	0,0
Соединенные Штаты Америки	76,4	103,8	1,3	1,4	-0,1	0,1
Соединенное Королевство Великобритании и Северной Ирландии	69,0	110,4	1,1	1,3	0,1	0,1
Чешская Республика	66,6	96,1	1,3	1,3	0,1	0,0
Нидерланды	56,2	114,7	0,9	1,1	0,0	0,1
Испания	47,5	101,9	0,8	0,9	0,1	0,0
Япония	45,8	122,7	0,7	0,9	0,1	0,2
Швейцария	42,3	100,9	0,8	0,8	0,1	0,0
Бельгия	40,5	98,1	0,8	0,8	0,1	0,0
Южная Корея	38,6	114,1	0,6	0,7	0,0	0,1
Индия	36,9	105,3	0,6	0,7	0,1	0,0
Греция	36,8	93,6	0,7	0,7	-0,2	0,0
Бразилия	36,0	в 2,6 раза	0,3	0,7	-0,1	0,4
Казахстан	27,3	83,4	0,6	0,5	0,1	-0,1
Израиль	22,5	49,2	0,8	0,4	0,0	-0,4
Словакия	21,5	93,7	0,4	0,4	0,0	0,0
Сербия	21,0	124,7	0,3	0,4	0,1	0,1
Словения	20,4	93,8	0,4	0,4	0,1	0,0
Швеция	19,7	96,8	0,4	0,4	-0,1	0,0
Тайвань, провинция Китая	18,9	99,8	0,3	0,4	0,0	0,0
Дания	17,1	113,7	0,3	0,3	0,0	0,0
Финляндия	16,0	107,4	0,3	0,3	0,0	0,0
Узбекистан	15,4	158,1	0,2	0,3	0,0	0,1
Вьетнам	15,4	84,4	0,3	0,3	0,0	-0,1

Анализируя развитие импорта по странам в 2014 году по сравнению с 2013 годом, приходим к выводу, что сокращение импортных поставок из Украины (-17,1%), Турции (-21,0%), Российской Федерации (-9,0%), Беларуси (-20,4%), Израиля (-50,8%), Австрии (-13,9%), Венгрии (-14,7%), Франции (-7,7%), Казахстана (-16,6%) и Вьетнама (-15,6%), уменьшило рост общего объема импорта на 6,9%.

В то же время, наблюдалось увеличение импортных поставок из Румынии (+11,2%), Германии (+7,9%), Бразилии (в 2,6 раза), Польши (+9,2%), Японии (+22,7%), Италии (+1,8%), Соединенных Штатов Америки (+3,8%), Соединенного Королевства Великобритании и Северной Ирландии (+10,4%), Нидерландов (+14,7%), Южной Кореи (+14,1%), Сербии (+24,7%) и Узбекистана (+58,1%).

Доля основных стран-партнеров в общем объеме импорта, %

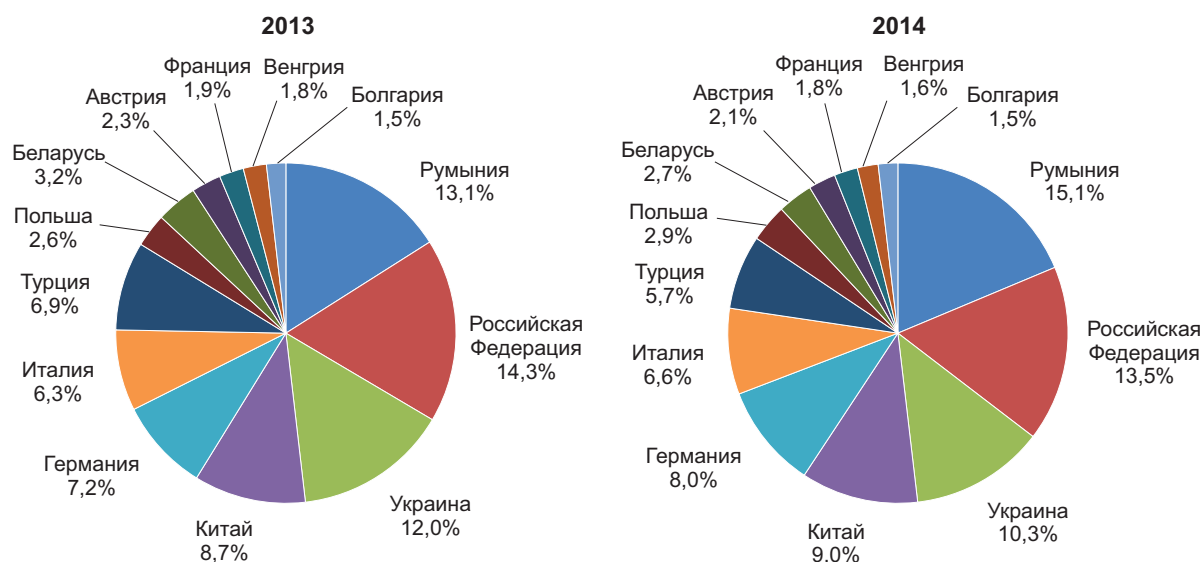

Импорт товаров, согласно Международной стандартной торговой классификации, представлен ниже:

	2014		Структура, %		Степень влияния товарных групп на рост (+), снижение (-) импорта, %	
	млн. долларов США	в % к 2013	2013	2014	2013	2014
ИМПОРТ – всего	5317,0	96,8	100,0	100,0	5,4	-3,2
в том числе:						
Пищевые продукты и живые животные	543,2	95,6	10,3	10,2	0,6	-0,5
Живые животные	17,2	197,7	0,1	0,3	0,0	0,2
Мясо и мясопродукты	56,0	116,3	0,9	1,1	0,1	0,1
Молочные продукты и яйца птицы	43,7	89,9	0,9	0,8	0,2	-0,1
Рыба, ракообразные, моллюски и водные беспозвоночные	50,0	93,6	1,0	0,9	0,0	-0,1
Зерновые и продукты из них	74,6	91,0	1,5	1,4	0,0	-0,1
Овощи и фрукты	117,8	93,4	2,3	2,2	0,0	-0,1
Сахар, изделия из сахара и мед	17,8	46,9	0,7	0,3	0,1	-0,4
Кофе, чай, какао, пряности и продукты из них	54,5	94,4	1,0	1,0	0,0	-0,1
Корма для животных (кроме немолотых зерновых)	29,5	121,2	0,4	0,6	0,1	0,1
Различные пищевые продукты и препараты	82,1	100,7	1,5	1,6	0,1	0,0
Напитки и табак	117,5	77,4	2,8	2,2	0,0	-0,6
Напитки (алкогольные и безалкогольные)	57,3	75,8	1,4	1,1	0,1	-0,3
Табак и табачные изделия	60,2	79,1	1,4	1,1	-0,1	-0,3
Сырье непродовольственное, кроме топлива	112,5	98,4	2,1	2,1	0,2	0,0
Масличные семена и масличные плоды	19,9	117,5	0,3	0,4	0,0	0,1
Натуральный каучук (включая синтетический каучук и регенерированную резину)	6,7	82,5	0,1	0,1	0,0	0,0
Пробка и лесоматериалы	29,4	106,5	0,5	0,5	0,0	0,0
Текстильные волокна (кроме топса и прочей чесаной шерсти) и их отходы (не переработанные в пряжу или ткань)	13,9	100,6	0,3	0,3	0,0	0,0

	2014		Структура, %		Степень влияния товарных групп на рост (+), снижение (-) импорта, %	
	млн. долларов США	в % к 2013	2013	2014	2013	2014
Сырье для удобрений и минеральное сырье (кроме угля, нефти и драгоценных камней)	16,1	84,0	0,4	0,3	0,1	-0,1
Металлические руды и металлический лом	1,0	114,6	0,0	0,0	0,0	0,0
Сырьевые материалы животного и растительного происхождения, не включенные в другие категории	24,8	90,4	0,5	0,5	0,1	0,0
Минеральное топливо, смазочные масла и аналогичные материалы	1136,0	91,9	22,5	21,4	0,7	-1,8
Уголь, кокс и брикеты	17,4	61,6	0,5	0,3	0,0	-0,2
Нефть, нефтепродукты и аналогичные материалы	610,4	94,0	11,8	11,5	0,6	-0,7
Газ, природный и искусственный	458,3	100,1	8,4	8,6	-0,7	0,0
Электрический ток	49,9	49,7	1,8	1,0	0,8	-0,9
Животные и растительные масла, жиры и воски	13,0	70,7	0,3	0,2	0,0	-0,1
Животные масла и жиры	2,3	119,7	0,0	0,0	0,0	0,0
Растительные масла и жиры, сырые, рафинированные или фракционированные	8,9	64,1	0,3	0,2	0,0	-0,1
Животные и растительные масла и жиры, обработанные; воски животного и растительного происхождения; технические смеси или препараты из животных или растительных жиров и масел	1,8	69,4	0,0	0,0	0,0	0,0
Химические вещества и аналогичная продукция, не включенные в другие категории	796,9	101,9	14,2	15,0	1,5	0,3
Органические химические вещества	14,6	96,9	0,3	0,3	0,0	0,0
Неорганические химические вещества	17,1	94,2	0,3	0,3	0,1	0,0
Красящие и дубильные вещества и красители	34,9	102,4	0,6	0,6	0,0	0,0
Медицинская и фармацевтическая продукция	275,0	105,5	4,7	5,2	0,8	0,3
Эфирные масла, резиноиды и парфюмерные вещества; туалетные препараты, полирующие и моющие средства	130,9	92,2	2,6	2,5	0,0	-0,2
Удобрения	51,4	98,0	0,9	1,0	0,2	0,0
Пластмассы в первичной форме	61,1	104,0	1,1	1,1	0,0	0,0
Пластмассы в непервичной форме	116,9	113,9	1,9	2,2	0,2	0,3
Химические материалы и продукция, не включенные в другие категории	95,0	96,4	1,8	1,8	0,2	-0,1
Промышленные товары, классифицированные главным образом по виду материала	992,3	99,5	18,2	18,7	1,1	-0,1
Кожа, готовые изделия из кожи и выделанная пушнина	34,0	128,1	0,5	0,6	0,1	0,1
Резиновые изделия	66,5	91,6	1,3	1,2	0,0	-0,1
Изделия из пробки и дерева (кроме мебели)	72,9	105,3	1,3	1,4	0,1	0,1
Бумага, картон и изделия из бумажной массы, бумаги или картона	99,5	95,0	1,9	1,9	0,2	-0,1

	2014		Структура, %		Степень влияния товарных групп на рост (+), снижение (-) импорта, %	
	млн. долларов США	в % к 2013	2013	2014	2013	2014
Текстильная пряжа, ткани, готовые изделия, не включенные в другие категории, и аналогичная продукция	254,4	92,0	5,0	4,8	-0,1	-0,4
Продукция из нерудных ископаемых	127,8	95,0	2,4	2,4	0,2	-0,1
Чугун и сталь	133,0	98,6	2,5	2,5	0,3	0,0
Цветные металлы	67,0	в 2,2 раза	0,6	1,3	0,1	0,6
Изделия из металла	137,2	93,1	2,7	2,6	0,2	-0,2
Машины и транспортное оборудование	1123,7	99,5	20,6	21,1	0,9	-0,1
Энергогенераторные машины и оборудование	15,3	82,7	0,3	0,3	0,0	0,0
Машины, специально предназначенные для конкретных отраслей	188,2	125,5	2,7	3,5	0,2	0,7
Машины для обработки металлов	7,1	113,9	0,1	0,1	0,0	0,0
Неспециальные машины и оборудование для промышленности и детали для машин	162,2	94,0	3,2	3,1	0,3	-0,2
Канцелярские машины и оборудование для автоматической обработки данных	46,6	100,8	0,9	0,9	0,0	0,0
Аппаратура и оборудование электросвязи, звукозаписи и звуковоспроизведения	105,2	87,5	2,2	2,0	0,0	-0,3
Электрические машины, аппараты, приборы и их электрические детали (включая неэлектрические детали электрических бытовых приборов)	316,2	91,0	6,3	5,9	0,5	-0,6
Автомобили (включая транспортные средства на воздушной подушке)	252,5	98,7	4,7	4,7	0,2	0,0
Прочее транспортное оборудование	30,4	в 2,5 раза	0,2	0,6	-0,3	0,3
Различные готовые изделия	481,9	97,3	9,0	9,1	0,4	-0,3
Блочные здания; арматура и крепления водопроводно-канализационного, отопительного и осветительного оборудования	46,5	114,7	0,7	0,9	-0,1	0,1
Мебель и ее детали	60,1	85,1	1,3	1,1	0,0	-0,2
Дорожные принадлежности, сумки и аналогичные контейнеры	6,4	120,0	0,1	0,1	0,0	0,0
Предметы одежды и одежные принадлежности	98,3	92,3	1,9	1,9	0,2	-0,1
Обувь	27,3	87,2	0,6	0,5	0,0	-0,1
Специальные, научные и контрольные приборы и аппараты	64,3	103,8	1,1	1,2	0,2	0,0
Фотографическая аппаратура, оборудование и принадлежности и оптические изделия; часы	9,5	104,3	0,2	0,2	0,0	0,0
Различные готовые изделия	169,5	99,6	3,1	3,2	0,1	0,0

В 2014 году, по сравнению 2013 годом, наблюдалось сокращение импортных поставок электрического тока (-50,3%), нефти, нефтепродуктов и аналогичных материалов (-6,0%), электрических машин, аппаратов, приборов и их электрических деталей (-9,0%), текстильной пряжи, ткани, готовых изделий (-8,0%), сахара, изделий из сахара и меда (-53,1%), аппаратуры и оборудования электросвязи, звукозаписи и звуковоспроизведения (-12,5%), табака и табачных изделий (-20,9%), алкогольных и безалкогольных напитков (-24,2%), неспециальных машин и оборудования для промышленности (-6,0%), изделий из металла (-6,9%), эфирных масел, резиноидов и парфюмерных веществ; туалетных препаратов, полирующих и моющих средств (-7,8%), мебели и ее деталей (-14,9%), угля, кокса и брикетов (-38,4%), продукции из нерудных ископаемых (-5,0%), овощей и фруктов (-6,6%), бумаги, картона и изделий из бумажной массы, бумаги или картона (-5,0%), предметов одежды и одежных принадлежностей (-7,7%), зерновых и продуктов из них (-9,0%), резиновых изделий (-8,4%), кофе, чая, какао, пряностей и продуктов из них (-5,6%), рыбы, ракообразных, моллюсков и водных беспозвоночных (-6,4%), молочных продуктов и яиц птицы (-10,1%), обуви (-12,8%), сырья для удобрений и минерального сырья (-16,0%), растительных масел и жиров, сырых, рафинированных или фракционированных (-35,9%), которое привело к уменьшению общего объема импорта на 6,1%.

В то же время, наблюдалось увеличение импортных поставок машин, специально предназначенных для конкретных отраслей (+25,5%), цветных металлов (в 2,2 раза), медицинской и фармацевтической продукции (+5,5%), пластмассы в первичной форме (+13,9%), живых животных (+97,7%), изделий из пробки и дерева, кроме мебели (+5,3%), мяса и мясопродуктов (+16,3%), блочных зданий; арматуры и креплений водопроводно-канализационного, отопительного и осветительного оборудования (+14,7%), кожи, готовых изделий из кожи и выделанной пушнины (+28,1%), кормов для животных (+21,2%), масличных семян и масличных плодов (+17,5%).

Структура импорта по группам товаров, %

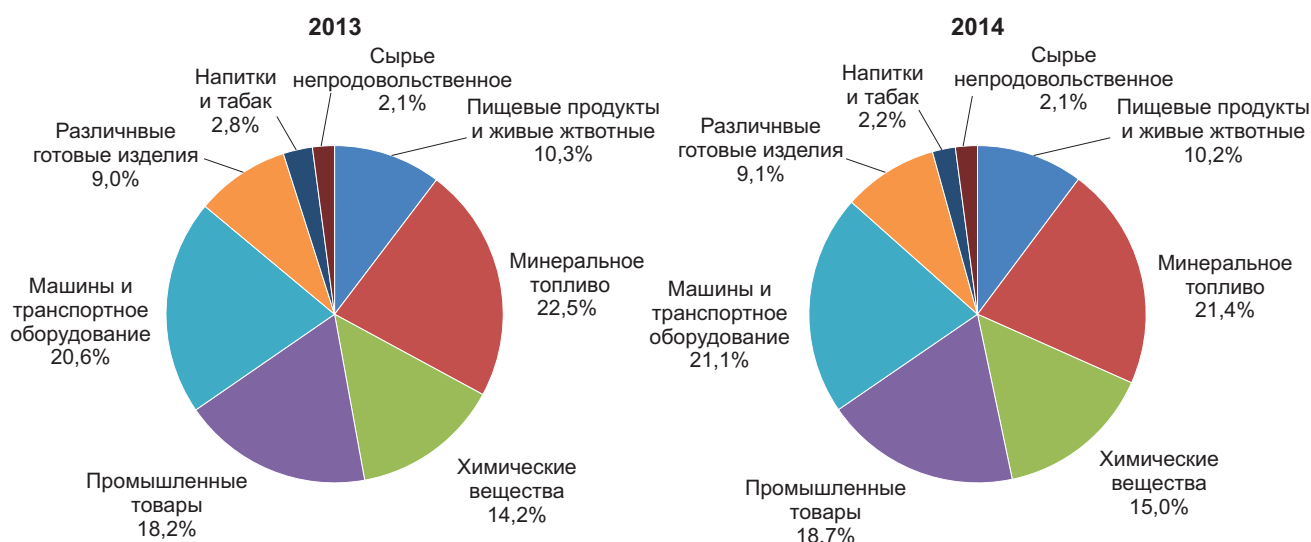

Торговый баланс с основными странами-партнерами представлен ниже:

	2014		Структура, %	
	млн. долларов США	в % к 2013	2013	2014
ТОРГОВЫЙ БАЛАНС – всего	-2977,5	97,2	100,0	100,0
в том числе:				
страны Европейского Союза (ЕС-28)	-1321,7	99,0	43,6	44,4
страны СНГ	-713,7	95,3	24,4	24,0
остальные страны	-942,1	96,1	32,0	31,6

Значительный разрыв между экспортом и импортом в 2014 году привел к накоплению **отрицательного сальдо торгового баланса** в размере 2977,5 млн. долларов США, что на 86,6 млн. долларов США (-2,8%) меньше, чем в 2013 году. Со странами Европейского Союза (ЕС-28) торговый баланс сложился с дефицитом в размере 1321,7 млн. долларов США (в 2013 году – 1334,8 млн. долларов США), а со странами СНГ – 713,7 млн. долларов США (в 2013 году – 749,1 млн. долларов США).

Тенденции внешней торговли

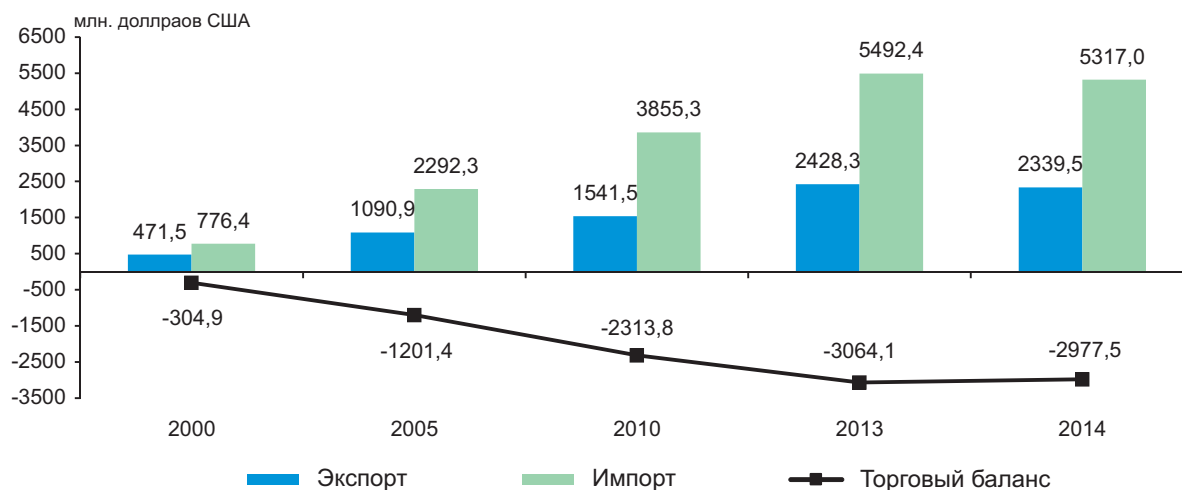

Торговый баланс с основными странами-партнерами представлен ниже:

	2013	2014	2014 в % к 2013
ТОРГОВЫЙ БАЛАНС – всего, млн. долларов США	-3064,1	-2977,5	97,2
в том числе:			
Китай	-472,4	-473,0	100,1
Украина	-518,7	-437,2	84,3
Румыния	-311,0	-369,1	118,6
Российская Федерация	-156,1	-293,5	188,0
Германия	-282,5	-289,5	102,5
Турция	-253,9	-196,2	77,3
Италия	-159,8	-107,9	67,5
Польша	-57,4	-91,4	159,0
Австрия	-109,2	-86,7	79,4
Венгрия	-84,6	-80,1	94,7
Франция	-66,1	-56,2	85,0
Япония	-36,8	-44,4	120,3
Соединенные Штаты Америки	-48,3	-44,3	91,6
Болгария	-50,4	-43,4	86,1
Южная Корея	-33,5	-38,5	115,3
Чешская Республика	-43,7	-36,7	83,9
Индия	-34,3	-36,3	105,7
Бразилия	-13,9	-36,0	в 2,6 раза
Испания	-35,7	-35,8	100,4
Нидерланды	-33,2	-35,7	107,4
Бельгия	-32,9	-29,3	88,7
Словения	-21,4	-19,8	92,8
Израиль	-41,0	-19,6	47,8
Сербия	-15,1	-18,7	123,9
Тайвань, провинция Китая	-17,2	-17,4	100,8
Швеция	-18,4	-17,3	94,5
Финляндия	-14,1	-15,5	110,1
Дания	-13,9	-15,4	110,3
Словакия	-15,1	-13,2	87,5
Вьетнам	-14,9	-12,2	82,7
Греция	-14,0	-10,1	72,0
Беларусь	-88,0	-7,3	8,3
Узбекистан	-2,2	-7,3	в 3,4 раза
Египет	-7,2	-4,9	67,5
Индонезия	-5,6	-0,6	10,7
Латвия	-2,0	3,8	x

	2013	2014	2014 в % к 2013
Литва	0,4	4,4	в 13,7 раза
Пакистан	-0,8	5,0	х
Азербайджан	6,2	5,8	93,7
Кипр	7,9	5,9	75,1
Швейцария	5,9	6,9	117,9
Ливан	1,3	9,8	в 7,1 раза
Ирак	13,2	10,3	78,2
Новая Зеландия	28,9	16,5	56,9
Казахстан	6,5	18,0	в 2,8 раза
Грузия	23,5	22,3	94,7
Соединенное Королевство Великобритании и Северной Ирландии	43,0	39,2	91,2

Торговый баланс по основным группам товаров, согласно Международной стандартной сортовой классификации, представлен ниже:

	2013	2014	2014 в % к 2013
ТОРГОВЫЙ БАЛАНС – всего, млн. долларов США	-3064,1	-2977,5	97,2
в том числе:			
Пищевые продукты и живые животные	-43,0	76,5	х
Живые животные	-1,5	-10,8	в 7,1 раза
Мясо и мясопродукты	-29,4	-22,3	76,1
Молочные продукты и яйца птицы	-33,6	-29,3	87,3
Рыба, ракообразные, моллюски	-53,4	-49,9	93,4
Зерновые и продукты из них	57,2	126,2	в 2,2 раза
Овощи и фрукты	166,5	150,9	90,6
Сахар, изделия из сахара и мед	-4,1	47,7	х
Кофе, чай, какао, пряности и продукты из них	-51,1	-47,8	93,5
Корма для животных (кроме немолотых зерновых)	-14,6	-8,3	57,1
Различные пищевые продукты и препараты	-79,0	-79,9	101,1
Напитки и табак	125,3	91,0	72,7
Напитки	176,0	134,5	76,5
Табак и табачные изделия	-50,7	-43,5	85,9
Сырье непродовольственное, кроме топлива	138,5	98,6	71,3
Шкуры, кожевенное сырье и пушнина, невыделанные	5,5	5,3	96,4
Масличные семена и масличные плоды	148,6	133,4	89,8
Натуральный каучук (включая синтетический каучук и регенерированную резину)	-1,5	-0,9	54,3
Пробка и лесоматериалы	-26,9	-27,8	103,3
Бумажная масса и макулатура	1,4	1,2	87,4
Текстильные волокна (кроме топса и прочей чесаной шерсти) и их отходы (не переработанные в пряжу или ткань)	-12,2	-11,3	93,3
Сырье для удобрений и минеральное сырье (кроме угля, нефти и драгоценных камней)	-6,3	-4,6	71,6
Металлические руды и металлический лом	54,2	25,3	46,6
Сырьевые материалы животного и растительного происхождения	-24,3	-22,0	90,7
Минеральное топливо, смазочные масла и аналогичные материалы	-1208,7	-1119,9	92,7
Уголь, кокс и брикеты	-28,2	-17,4	61,5
Нефть, нефтепродукты и аналогичные материалы	-630,9	-595,4	94,4
Газ, природный и искусственный	-449,3	-457,2	101,8
Электрический ток	-100,3	-49,9	49,7

	2013	2014	2014 в % к 2013
Животные и растительные масла, жиры и воски	25,7	66,5	в 2,6 раза
Животные масла и жиры	-1,9	-0,5	26,0
Растительные масла и жиры, сырые, рафинированные или фракционированные	30,1	68,6	в 2,3 раза
Животные и растительные масла и жиры, обработанные; воски животного и растительного происхождения; технические смеси или препараты из животных или растительных жиров и масел	-2,5	-1,6	62,1
Химические вещества и аналогичная продукция, не включенные в другие категории	-601,1	-620,9	103,3
Органические химические вещества	-13,9	-12,3	88,7
Неорганические химические вещества	-17,9	-16,9	94,3
Красящие и дубильные вещества и красители	-32,0	-33,7	105,0
Медицинская и фармацевтическая продукция	-147,4	-149,8	101,6
Эфирные масла, резиноиды и парфюмерные вещества; туалетные препараты, полирующие и моющие средства	-92,3	-91,5	99,0
Удобрения	-52,5	-51,4	98,0
Пластмассы в первичной форме	-54,3	-58,7	108,2
Пластмассы в непервичной форме	-93,8	-113,0	120,5
Химические материалы и продукция, не включенные в другие категории	-97,0	-93,6	96,5
Промышленные товары, классифицированные главным образом по виду материала	-750,1	-818,5	109,1
Кожа, готовые изделия из кожи и выделанная пушнина	-23,8	-31,9	134,0
Резиновые изделия	-57,0	-58,6	102,8
Изделия из пробки и дерева (кроме мебели)	-60,5	-66,2	109,5
Бумага, картон и изделия из бумажной массы, бумаги или картона	-84,9	-86,3	101,6
Текстильная пряжа, ткани, готовые изделия, не включенные в другие категории, и аналогичная продукция	-197,7	-190,8	96,6
Продукция из нерудных ископаемых	-80,2	-76,4	95,2
Чугун и сталь	-126,1	-128,2	101,7
Цветные металлы	-26,5	-64,9	в 2,5 раза
Изделия из металла	-93,4	-115,2	123,2
Машины и транспортное оборудование	-768,2	-786,7	102,4
Энергогенераторные машины и оборудование	-9,7	-7,8	80,1
Машины, специально предназначенные для конкретных отраслей	-136,2	-176,5	129,6
Машины для обработки металлов	-2,4	-4,2	170,0
Неспециальные машины и оборудование для промышленности и детали для машин	-126,7	-123,0	97,2
Канцелярские машины и оборудование для автоматической обработки данных	-45,2	-45,5	100,7
Аппаратура и оборудование электросвязи, звукозаписи и звуковоспроизведения	-117,1	-101,9	87,0
Электрические машины, аппараты, приборы и их электрические детали (включая неэлектрические детали электрических бытовых приборов)	-108,9	-72,0	66,2
Автомобили (включая транспортные средства на воздушной подушке)	-217,2	-234,5	108,0
Прочее транспортное оборудование	-4,8	-21,3	в 4,5 раза
Различные готовые изделия	17,0	35,1	в 2,1 раза
Блочные здания; арматура и крепления водопроводно-канализационного, отопительного и осветительного оборудования	-32,9	-43,2	131,2

	2013	2014	2014 в % к 2013
Мебель и ее детали	35,2	48,8	138,5
Дорожные принадлежности, сумки и аналогичные контейнеры	14,9	15,2	101,8
Предметы одежды и одежные принадлежности	153,9	179,3	116,4
Обувь	4,5	6,2	139,8
Специальные, научные и контрольные приборы и аппараты	-23,8	-32,0	134,2
Фотографическая аппаратура, оборудование и принадлежности и оптические изделия; часы	-7,2	-8,1	112,6
Различные готовые изделия	-127,6	-131,1	102,7

Уровень покрытия импортных поступлений экспортными поставками в 2014 году составил 44,0% по сравнению с 44,2% в 2013 году.

Физическими лицами в 2014 году было импортировано товаров на сумму 118,5 млн. долларов США, что на 30,8% меньше, чем в 2013 году. Снижение было обусловлено сокращением поставок легковых автомобилей (-32,6%), на долю которых приходилось 89,4% от импорта реализованного физическими лицами.

IV. ЦЕНЫ

Изменение цен в экономике в январе-декабре 2014 года по сравнению с аналогичным периодом предыдущих лет характеризуется следующими данными:

	Январь-декабрь в % к январю-декабрю предыдущего года				
	2010	2011	2012	2013	2014
Индекс потребительских цен	107,4	107,6	104,6	104,6	105,1
Индекс цен производителей промышленной продукции (ИЦПП)*	107,9	106,8	103,1	103,3	105,5
Индекс цен реализации продукции сельскохозяйственными предприятиями	142,9	110,0	117,7	77,8	106,6
Индекс цен на строительно-монтажные работы	102,3	109,0	109,9	108,3	108,1

* Начиная с января 2014 года, в статистике цен на промышленную продукцию используется классификатор КЭДМ, версия 2, гармонизированный с классификатором NACE-2. За 2012-2013 годы ИЦПП был пересчитан в ретроспективе из КЭДМ, версия 1 в КЭДМ, версия 2

Потребительские цены в декабре 2014 года по сравнению с декабрем 2013 года возросли на 4,7% (в декабре 2013 года к декабрю 2012 года рост цен составил 5,2%).

В течение 2014 года возросли цены на продовольственные товары в среднем на 5,1%, в том числе: свежие фрукты – на 19,7%, яйца – на 13,6%, свежие овощи – на 13,3% (в том числе капуста – на 26,7%, баклажаны – на 21,5%, сладкий перец – на 11,9%), крупа – на 12,8%, рис – на 9,2%, рыбные консервы – на 8,0%, безалкогольные напитки – на 6,4% (в том числе чай – на 8,1%, растворимый кофе – на 6,8%, минеральная вода – на 6,2%), колбасные изделия высшего сорта с длительным сроком хранения – на 6,3%, молоко и молочные продукты – на 6,2% (в том числе творог – на 8,3%, сметана и сливки, сыр и овечья брынза – по 5,4%, молоко – на 3,6%).

Цены на непродовольственные товары выросли на 6,5%, в том числе: санитарно-гигиенические предметы – на 8,5%, стиральные порошки – на 8,3%, холодильники, морозильники, стиральные и посудомоечные машины – по 7,5%, товары бытовой химии – на 7,4%, кондиционеры – на 6,6%, топливо – на 6,4% (уголь – на 41,6%, газ в баллонах – на 9,8%, топливо для автомобилей – на 1,5%), обувь – на 6,2%, медикаменты – на 5,6%, одежда – на 5,6% (в том числе куртки мужские, детские и женские – на 11,0%, 10,2% и соответственно 9,3%), строительные материалы для ремонта квартир – на 5,4%, табачные изделия – на 13,6%.

Возросли цены и тарифы на платные услуги оказанные населению на 1,6%, в том числе: услуги по туризму за пределами страны – на 28,8%, полус обязательного медицинского страхования – на 22,2%, оплата за проживание в студенческих общежитиях – на 13,6%, международный железнодорожный транспорт – на 12,5%, гостиничное обслуживание – на 12,2%, ритуальные услуги – на 8,5%, услуги по содержанию детей в дошкольных заведениях – на 7,3%, услуги личной гигиены – на 6,0%, аренда жилья – на 5,7%, общественное питание – на 5,6%, почтовые услуги – на 4,4%, образование – на 3,6%.

В то же время, в отчетном периоде, снизились цены на свежие ягоды на 39,0%, картофель – на 35,2%, репчатый лук – на 27,9%, сахар – на 11,9%, свежий виноград – на 10,5%, морковь – на 8,0%, масло растительное – на 7,2%, чеснок – на 7,1%, огурцы – на 4,5%, услуги воздушного транспорта – на 1,9%, аппараты радио, видеомагнитофоны, видеокамеры – от 0,1% до 1,4%.

Уровень инфляции за январь-декабрь 2014 г.

	Ежемесячно + (-), в % к предыдущему месяцу				В % к декабрю 2012			
	всего	товары		услуги	всего	товары		услуги
		продовольственные	непродовольственные			продовольственные	непродовольственные	
Январь	0,8	1,4	0,4	0,3	0,8	1,4	0,4	0,3
Февраль	0,5	0,7	0,7	0,2	1,3	2,1	1,1	0,5
Март	0,3	0,4	0,4	0,1	1,6	2,5	1,5	0,5
Апрель	0,5	0,9	0,4	0,2	2,1	3,4	1,9	0,7
Май	0,1	0,0	0,3	0,1	2,3	3,4	2,2	0,8
Июнь	-0,1	-0,8	0,3	0,1	2,2	2,6	2,6	0,9
Июль	-0,7	-2,1	0,0	0,2	1,4	0,4	2,6	1,1
Август	-0,4	-1,5	0,5	0,0	1,0	-1,1	3,1	1,1
Сентябрь	0,8	0,7	1,4	0,2	1,8	-0,5	4,5	1,3
Октябрь	1,3	2,6	0,8	0,1	3,1	2,1	5,3	1,4
Ноябрь	0,8	1,5	0,5	0,1	3,9	3,6	5,9	1,5
Декабрь	0,7	1,4	0,5	0,1	4,7	5,1	6,5	1,6

Цены производителей в промышленности в 2014 году по сравнению с 2013 годом в целом возросли на 5,5%, в том числе за счет роста цен на внутренний рынок на 4,4% и на внешний рынок – на 8,3%.

В декабре 2014 года по отношению к ноябрю 2014 года цены производителей возросли на 0,3%, а по отношению к декабрю 2013 года – на 4,0%.

Динамика индексов цен на промышленную продукцию по основным видам деятельности и по направлениям отгрузки представлена в следующей таблице:

	Декабрь 2014 в % к:		2014 в % к 2013
	ноябрю 2014	декабрю 2013	
Промышленность – всего	100,3	104,0	105,5
в том числе: на внутренний рынок	99,6	103,5	104,4
на внешний рынок	101,9	105,0	108,3
Горнодобывающая промышленность – всего	99,7	104,4	103,9
в том числе: на внутренний рынок	99,7	104,5	103,1
на внешний рынок	100,4	103,8	115,9
Обрабатывающая промышленность – всего	100,3	104,4	106,5
в том числе: на внутренний рынок	99,6	104,2	105,6
на внешний рынок	101,9	105,0	108,2
из неё: производство пищевых продуктов	99,5	100,8	104,9
в том числе: на внутренний рынок	99,3	100,9	103,9
на внешний рынок	100,5	100,6	108,2
Производство и обеспечение электро- и теплоэнергией, газом, горячей водой; кондиционирование воздуха	100,0	100,1	98,6
в том числе:			
производство, транспортировка и распределение электроэнергии	100,0	100,1	100,1
обеспечение паром; кондиционирование воздуха	100,0	100,0	96,3

В *горнодобывающей промышленности* в 2014 году по сравнению с 2013 годом цены возросли на 3,9%, отметив рост цен на внутренний рынок на 3,1% и на внешний рынок – на 15,9%.

В *обрабатывающей промышленности* в целом отмечен рост цен на 6,5%. В частности, в производстве пищевых продуктов в 2014 году цены возросли на 4,9%, а по составляющим видам деятельности: переработка и консервирование фруктов и овощей – на 11,4%, производство молочных продуктов – на 9,1%, производство, переработка и консервирование мяса и мясных продуктов – на 6,0%, дистилляция, ректификация и смешивание спиртных напитков – на 6,0%, производство вина виноградного – на 5,6%, производство хлеба; производство свежих мучных кондитерских изделий – на 5,1% и др.

Зарегистрирован рост цен в отчетном периоде и по другим видам деятельности обрабатывающей промышленности, как то: производство табачных изделий – на 25,8%, производство одежды – на 11,9%, производство красок, лаков, типографских красок и мастик – на 11,0%, производство машин и оборудования, не включенных в другие категории – на 9,8%, производство ювелирных изделий, бижутерии и аналогичных изделий – на 9,0%, производство резиновых и пластмассовых изделий – на 8,8%, обработка древесины и производство изделий из дерева и пробки, кроме мебели; производство изделий из соломки и других растительных материалов для плетения – на 8,3%, производство стекла и изделий из стекла – на 7,9%, производство бумаги и бумажной продукции – на 7,6%, производство химических веществ и химических продуктов – на 7,2%, производство мебели – на 7,0%, производство металлических конструкций и изделий, кроме машин, оборудования и установок – на 6,2%, металлургическая промышленность – на 4,3%, производство электрического оборудования – на 4,0%, производство текстильных изделий – на 3,3%, производство компьютеров, электронной и оптической продукции – на 2,7%.

В то же время, зарегистрировано снижение цен по отношению к 2013 году по следующим видам деятельности: производство растительных и животных масел и жиров на внутренний рынок – на 6,3%, производство сахара – на 4,4%, производство обуви на внутренний рынок – на 3,9%, производство бетона – на 1,9%, производство кирпича, черепицы и прочих строительных изделий из обожженной глины – на 1,3%.

В *энергетическом секторе* в отчетном периоде цены снизились в среднем на 1,4%, в том числе на обеспечение паром; кондиционирование воздуха на – 3,7%, а на производство, транспортировку и распределение электроэнергии цены возросли на 0,1%.

По *Основным промышленным группам* (согласно рекомендациям ЕС) цены представлены следующим образом: в декабре по сравнению с ноябрем 2014 года, цены возросли в промышленности товаров текущего потребления на 0,4%, в промышленности товаров длительного пользования – на 0,3%, в промышленности инвестиционных товаров – на 0,2%, в промышленности товаров промежуточного потребления (за исключением энергетических товаров) – на 0,1%; в промышленности энергетических товаров цены снизились на 0,2%.

В декабре 2014 года по сравнению с декабрем 2013 года зарегистрирован рост цен в промышленности инвестиционных товаров на 7,6%, в промышленности товаров длительного пользования – на 6,2%, в промышленности товаров промежуточного потребления (за исключением энергетических товаров) – на 5,4%, в промышленности товаров текущего потребления – на 3,8%; в промышленности энергетических товаров цены остались на уровне декабря 2013 года.

Индексы цен на промышленную продукцию по *Основным промышленным группам* детально представлены в следующей таблице:

	Декабрь 2014 в % к:	
	ноябрю 2014	декабрю 2013
Промышленность – всего	100,3	104,0
в том числе: на внутренний рынок	99,6	103,5
на внешний рынок	101,9	105,0
Промышленность товаров промежуточного потребления (за исключением энергетических товаров)	100,1	105,4
в том числе: на внутренний рынок	100,1	106,8
на внешний рынок	100,0	98,2
Промышленность инвестиционных товаров	100,2	107,6
в том числе: на внутренний рынок	100,4	108,1
на внешний рынок	99,9	106,9
Промышленность товаров длительного пользования	100,3	106,2
в том числе: на внутренний рынок	100,3	103,6
на внешний рынок	100,2	115,1
Промышленность товаров текущего потребления	100,4	103,8
в том числе: на внутренний рынок	99,2	102,5
на внешний рынок	102,4	105,9
Промышленность энергетических товаров	99,8	100,0

Индексы цен реализации сельскохозяйственной продукции сельскохозяйственными предприятиями¹ характеризуются следующими данными:

в процентах к предыдущему году

	2010	2011	2012	2013	2014
Сельскохозяйственная продукция – всего	142,9	110,0	117,7	77,8	106,6
в том числе:					
продукция растениеводства	157,8	112,5	119,1	74,2	104,7
продукция животноводства	104,7	100,0	113,1	95,9	114,8

В 2014 году цены реализации продукции сельского хозяйства сельскохозяйственными предприятиями повысились по сравнению с 2013 годом на 6,6%.

Цены реализации на продукцию *растениеводства* увеличились в среднем на 4,7%. Существенно выросли цены на подсолнечник (без сортовых семян) – на 14,3%, зерновые и зернобобовые культуры – на 8,6% (на пшеницу (без сортовых семян) – на 7,7%, кукурузу (без сортовых семян) – на 12,4%), овощи – на 9,1%. В то же время, уменьшились цены на фрукты и ягоды на 23,8% (из них на семечковые плоды – на 27,9%, косточковые плоды – на 13,4%), виноград – на 10,7%.

На продукцию *животноводства* был отмечен рост цен в среднем на 14,8%. Увеличились цены реализации скота и птицы в живом весе на 15,5% (из них свиней – на 15,4%, птицы – на 16,2%), продовольственных яиц – на 13,0%, молока – на 9,0%. Цены реализации крупного рогатого скота снизились на 5,4%.

Цены в строительстве. В IV квартале 2014 года индекс цен на строительно-монтажные работы в целом по национальной экономике составил 108,3% по сравнению с соответствующим периодом 2013 года. По секторам национальной экономики рост индекса цен в анализируемом периоде был отмечен в следующих отраслях: транспорте (на 10,2%), торговле и общественном питании (на 9,8%), строительстве объектов социально-культурного назначения (на 9,3%), обрабатывающей промышленности (на 8,8%).

¹ Сельскохозяйственные предприятия с правом юридического лица и крестьянские (фермерские) хозяйства с площадью сельскохозяйственных угодий 50 га и более

V. ФИНАНСЫ

5.1. Исполнение национального публичного бюджета¹

В 2014 году в национальный публичный бюджет поступило 42455,8 млн. лей, что на 1,2% ниже доходов, запланированных на текущий период, и на 15,1% выше фактических поступлений за 2013 год. Из общей суммы доходов национального публичного бюджета 65,2% приходится на доходы, администрируемые государственным бюджетом (ГБ), 19,7% – на доходы, администрируемые бюджетом государственного социального страхования (БГСС), 9,4% – на доходы, администрируемые бюджетами административно-территориальных единиц (БАТЕ) и 5,7% – на доходы, администрируемые фондами обязательного медицинского страхования (ФОМС); в 2013 году это соотношение составило соответственно 60,0%; 21,0%; 13,6% и 5,4%.

Структура доходов национального публичного бюджета

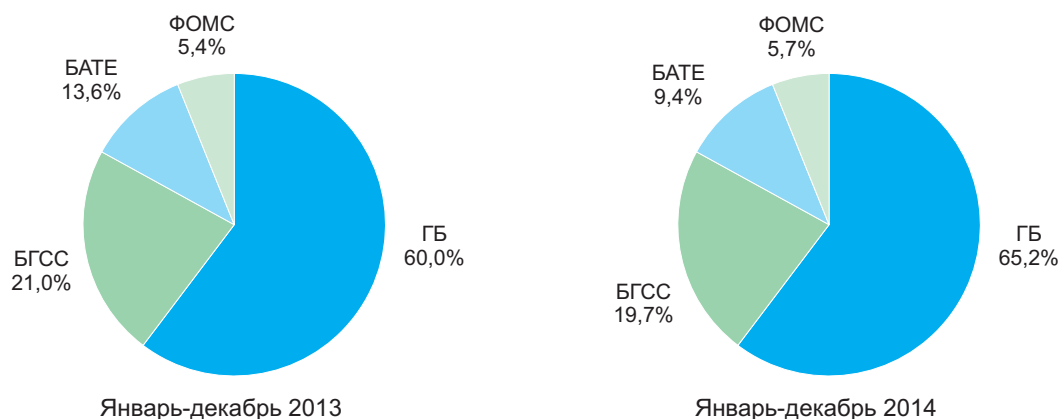

Налоговые доходы составили 35639,3 млн. лей (83,9% от общей суммы поступлений), что на 1,0% ниже доходов, запланированных на 2014 год, и на 10,8% выше фактических поступлений за 2013 год. Запланированный уровень не был достигнут по сбору налогов на собственность (89,2%), налогов на международную торговлю и внешние операции (93,2%), внутренних налогов на товары и услуги (98,5%) и взносов на обязательное медицинское страхование (98,9%). Превышение запланированного уровня зарегистрировано по сбору подоходного налога (101,9%) и взносов в бюджет государственного социального страхования (100,1%). Рост фактических налоговых поступлений за 2014 год по сравнению с исполненными доходами в 2013 году обусловлен увеличением поступлений всех видов налоговых доходов.

Неналоговые поступления составили 1347,4 млн. лей (3,2% от общей суммы поступлений), что выше запланированного уровня на 1,0% и ниже фактических поступлений прошлого года на 0,3%. Все виды неналоговых поступлений превысили запланированный уровень, за исключением поступлений от административных сборов и платежей, которые не достигли предусмотренного уровня на 3,5%. По сравнению с исполненными доходами за 2013 год возросли поступления от административных сборов и платежей (на 0,8%) и поступления от административных штрафов и санкций (на 10,4%), вместе с тем поступления других доходов от предпринимательской деятельности и от собственности снизились (на 5,7%).

Прочие доходы составили 5469,1 млн. лей (12,9% от общей суммы поступлений), что на 2,9% ниже запланированного уровня и в 1,6 раза выше фактических поступлений за 2013 год.

В 2014 году расходы национального публичного бюджета были исполнены в размере 44402,5 млн. лей, что на 6,0% ниже запланированных и на 14,9% выше фактических расходов за 2013 год. За отчетный период расходы по всем типам бюджетов не достигли запланированного уровня, наибольшие отклонения зарегистрированы по расходам государственного бюджета (-8,3%) и по расходам бюджетов административно-территориальных единиц (-7,2%).

Публичные расходы по типам бюджетов

	Январь-декабрь 2014			В % к пред- усмотренному
	Миллионов лей			
	предусмотрено	исполнено	отклонение	
Расходы – всего	47230,6	44402,5	-2828,1	94,0
Государственный бюджет	17880,0	16402,9	-1477,1	91,7
Бюджеты административно-территориальных единиц	12203,2	11319,4	-883,8	92,8
Бюджет государственного социального страхования	12271,2	12029,2	-242,0	98,0
Фонды обязательного медицинского страхования	4876,2	4651,0	-225,2	95,4

¹ По данным Министерства финансов

На социальную сферу было направлено 65,4% средств из публичных расходов, на расходы экономического характера – 17,2%, на оборону, поддержание общественного порядка и национальную безопасность – 7,2%, на государственные услуги общего назначения – 4,9%; в 2013 году это соотношение составило соответственно 67,3%; 15,0%; 7,2% и 5,4%.

Превышение расходов над доходами в 2014 году привело к образованию бюджетного дефицита в размере 1946,7 млн. лей против запланированного бюджетного дефицита в размере 4270,9 млн. лей.

Доходы и расходы национального публичного бюджета в январе-декабре

	Предусмо- трено, 2014 млн. лей	Исполнено, млн. лей		Исполнено 2014 в % к:		Структура, %		
		2013	2014	предусмо- тренному 2014	испол- ненному 2013	предусмо- трено 2014	исполнено	
							2013	2014
Доходы – всего	42959,7	36899,5	42455,8	98,8	115,1	100,0	100,0	100,0
из них:								
Налоговые доходы	35993,1	32173,2	35639,3	99,0	110,8	83,8	87,2	83,9
подоходный налог	4786,8	4258,1	4877,5	101,9	114,5	11,1	11,5	11,5
взносы в бюджет государственного социального страхования	8361,7	7756,2	8372,3	100,1	107,9	19,4	21,0	19,7
взносы на обязательное медицинское страхование	2442,1	1967,1	2414,4	98,9	122,7	5,7	5,3	5,7
налоги на собственность	383,8	314,0	342,4	89,2	109,0	0,9	0,9	0,8
внутренние налоги на товары и услуги	18456,3	16460,6	18175,9	98,5	110,4	43,0	44,6	42,8
налоги на международную торговлю и внешние операции	1562,4	1417,2	1456,8	93,2	102,8	3,7	3,9	3,4
Неналоговые поступления	1334,7	1351,8	1347,4	101,0	99,7	3,1	3,7	3,2
другие доходы от предпринимательской деятельности и от собственности	509,2	553,1	521,4	102,4	94,3	1,2	1,5	1,2
административные сборы и платежи	605,9	580,1	584,6	96,5	100,8	1,4	1,6	1,4
административные штрафы и санкции	219,6	218,6	241,4	109,9	110,4	0,5	0,6	0,6
Прочие доходы	5631,9	3374,5	5469,1	97,1	162,1	13,1	9,1	12,9
Расходы – всего	47230,6	38651,3	44402,5	94,0	114,9	100,0	100,0	100,0
из них:								
на экономику	8471,8	5801,3	7624,7	90,0	131,4	17,9	15,0	17,2
на социально-культурные мероприятия – всего	30536,0	26003,3	29054,2	95,1	111,7	64,7	67,3	65,4
в том числе:								
на образование	8607,6	7064,1	7823,6	90,9	110,8	18,2	18,3	17,6
на здравоохранение	6144,3	5226,9	5890,7	95,9	112,7	13,0	13,5	13,3
на социальное обеспечение	14486,7	12692,2	14155,1	97,7	111,5	30,7	32,8	31,9
на культуру, искусство, спорт и мероприятия для молодежи	1297,4	1020,1	1184,8	91,3	116,1	2,8	2,7	2,6
на обеспечение охраны общественного порядка, безопасности и оборону	3346,8	2773,1	3215,3	96,1	115,9	7,1	7,2	7,2
на государственные услуги общего назначения	2268,4	2084,0	2155,0	95,0	103,4	4,8	5,4	4,9
на внешнеэкономическую деятельность	313,4	272,8	304,4	97,1	111,6	0,7	0,7	0,7
на обслуживание государственного долга	616,0	492,6	591,8	96,1	120,1	1,3	1,3	1,3
прочие расходы	1678,2	1224,2	1457,1	86,8	119,0	3,5	3,1	3,3
Дефицит (-), профицит (+)	-4270,9	-1751,8	-1946,7	x	x	x	x	x

5.2. Кредиты, депозиты и кассовый оборот¹

Кредиты. Общее сальдо кредитов в экономику на 31 декабря 2014 года составило 41273,0 млн. лей и уменьшилось на 3,2% по сравнению с сальдо, сложившимся на 31 декабря 2013 года. Уменьшение произошло за счёт снижения сальдо краткосрочных кредитов на 35,2%.

Депозиты. Сальдо депозитов физических лиц на 31 декабря 2014 года составило 34444,4 млн. лей, превысив на 9,6% сальдо, сложившееся на 31 декабря 2013 года. Рост общего сальдо депозитов обусловлен увеличением сальдо депозитов в иностранной валюте на 28,7%, в то время как сальдо депозитов в национальной валюте снизилось на 4,3%.

	Сальдо на 31 декабря				
	млн. лей		структура, %		2014 в % к 2013
	2013	2014	2013	2014	
Сальдо кредитов – всего	42632,7	41273,0	100,0	100,0	96,8
в том числе:					
краткосрочные кредиты	5257,7	3409,4	12,3	8,3	64,8
среднесрочные и долгосрочные кредиты	37375,0	37863,7	87,7	91,7	101,3
Сальдо депозитов физических лиц – всего	31433,3	34444,4	100,0	100,0	109,6
в национальной валюте	18221,5	17438,9	58,0	50,6	95,7
в иностранной валюте	13211,8	17005,5	42,0	49,4	128,7

Кассовый оборот. За 2014 год денежные поступления в финансовые учреждения составили 93900,5 млн. лей и увеличились на 15,3% по сравнению с поступлениями предыдущего года. Существенно возросли поступления от продажи иностранной валюты физическим лицам (на 77,0%), прочие поступления (на 27,1%), поступления выручки от предприятий, оказывающих прочие услуги (на 17,4%), тогда как поступления от сбора налогов и пошлин и поступления квартирной платы и коммунальных платежей снизились соответственно на 7,8% и на 3,2%.

Денежных средств было выдано на сумму 92932,3 млн. лей, превысив на 7,7% выдачи 2013 года. Значительно возросли выдачи с текущих и депозитных счетов физических лиц (в 2 раза) и выдачи на закупку сельскохозяйственных продуктов (на 26,0%). В то же время выдачи на покупку иностранной валюты у физических лиц снизились на 10,1%.

	Январь-декабрь				
	Млн. лей		Структура, %		2014 в % к 2013
	2013	2014	2013	2014	
Приход – всего	81409,9	93900,5	100,0	100,0	115,3
поступления торговой выручки от продажи товаров независимо от каналов их реализации	46042,6	49612,6	56,5	52,8	107,8
поступления квартирной платы и коммунальных платежей	4821,4	4667,3	5,9	5,0	96,8
поступления от предприятий, оказывающих транспортные услуги	2224,9	2371,2	2,7	2,5	106,6
поступления от продажи иностранной валюты физическим лицам	5283,5	9351,0	6,5	10,0	177,0
поступления от сбора налогов и пошлин	2586,4	2399,6	3,2	2,6	92,8
поступления выручки от предприятий, оказывающих прочие услуги	5182,1	6085,2	6,4	6,5	117,4
прочие поступления	15269,0	19413,5	18,8	20,6	127,1
Расход – всего	86322,7	92932,3	100,0	100,0	107,7
выдачи на заработную плату, стипендии, выплаты социального характера, выплаты пенсий, пособий и страховых возмещений	10707,2	11281,7	12,4	12,1	105,4
выдачи на закупку сельскохозяйственных продуктов	3394,8	4278,0	3,9	4,6	126,0
выдачи на покупку иностранной валюты у физических лиц	39145,5	35183,8	45,3	37,9	89,9
выдачи с текущих счетов и депозитных счетов физических лиц	4300,7	8632,7	5,0	9,3	200,7
выдачи на прочие цели	28774,5	33556,0	33,3	36,1	116,6

¹ По данным Национального банка Молдовы

5.3. Страхование

В январе-сентябре 2014 года начисленные брутто-премии составили 899,9 млн. лей, превысив на 4,7% начисленные брутто-премии за аналогичный период предыдущего года.

Выплаты страховых возмещений и компенсаций составили 408,9 млн. лей и возросли на 30,5% по сравнению с выплатами в январе-сентябре 2013 года.

Начисленные брутто-премии, выплата страховых возмещений и компенсаций в январе-сентябре

	Начисленные брутто-премии					Выплата страховых возмещений и компенсаций				
	млн. лей		структура, %		2014 в % к 2013	млн. лей		структура, %		2014 в % к 2013
	2013	2014	2013	2014		2013	2014	2013	2014	
Всего	859,7	899,9	100,0	100,0	104,7	313,3	408,9	100,0	100,0	130,5
в том числе:										
Общее страхование	809,1	845,4	94,1	93,9	104,5	307,4	406,5	98,1	99,4	132,2
из которого:										
страхование средств наземного транспорта (иного, чем железнодорожный) (CASCO)	141,9	168,5	16,5	18,7	118,7	88,7	92,3	28,3	22,6	104,1
страхование автогражданской ответственности	386,9	414,5	45,0	46,0	107,1	115,7	124,1	36,9	30,3	107,3
другие виды общего страхования	280,3	262,4	32,6	29,2	93,6	103,0	190,1	32,9	46,5	184,5
Страхование жизни	50,6	54,5	5,9	6,1	107,7	5,9	2,4	1,9	0,6	40,2
из которого:										
страхование жизни (без страхования пенсий и без аннуитетов)	47,7	51,6	5,6	5,8	108,1	2,4	2,1	0,8	0,5	87,2
другие виды страхования жизни	2,9	2,9	0,3	0,3	99,8	3,5	0,3	1,1	0,1	7,9

За 9 месяцев 2014 года доходы и расходы страховых обществ возросли по сравнению с аналогичным периодом 2013 года соответственно на 14,5% и на 21,1%.

За отчетный период 11 страховых обществ получили прибыль в размере 46,9 млн. лей и 8 страховых обществ понесли убытки в размере 82,0 млн. лей.

Финансовые результаты страховых обществ

	Январь-сентябрь		
	млн. лей		2014 в % к 2013
	2013	2014	
Доходы – всего	1205,9	1380,7	114,5
Доходы от операционной деятельности	1136,6	1291,6	113,6
в том числе от страховой деятельности	1123,2	1281,6	114,1
Расходы – всего	1169,3	1415,8	121,1
Расходы по операционной деятельности	1148,0	1383,8	120,5
в том числе по страховой деятельности	940,2	1192,8	126,9
Прибыль (убыток) до налогообложения	36,6	-35,1	x

5.4. Рынок ценных бумаг¹

В 2014 году в Государственном реестре ценных бумаг (ГРЦБ) были зарегистрированы 2 учредительные эмиссии акций акционерных обществ на сумму 0,12 млн. лей и 60 дополнительных эмиссий акций на сумму 1249,5 млн. лей. За этот же период из ГРЦБ были исключены ценные бумаги 38 акционерных обществ.

За отчетный период на биржевом и внебиржевом рынках были проведены сделки с корпоративными ценными бумагами на сумму 1307,8 млн. лей, что меньше на 403,8 млн. лей (-23,6%) по сравнению с объемом проведенных сделок за 2013 год.

Сделки с корпоративными ценными бумагами

	Объем сделок с корпоративными ценными бумагами, млн. лей		Изменение по сравнению с соответствующим периодом прошлого года (+)/(-)	
	2013	2014	млн. лей	%
Биржевой рынок	822,0	708,6	-113,4	-13,8
Внебиржевой рынок	889,6	599,2	-290,4	-32,6
Всего	1711,6	1307,8	-403,8	-23,6

¹ По данным Национальной комиссии по финансовому рынку

VI. СОЦИАЛЬНОЕ ПОЛОЖЕНИЕ

6.1. Уровень жизни населения

Располагаемые доходы населения. По данным Обследования бюджетов домашних хозяйств, располагаемые доходы населения в III квартале 2014 года составили 1787,4 лея в среднем на человека в месяц, увеличившись на 1,8% по сравнению с соответствующим периодом 2013 года. В реальном выражении (с учётом индекса потребительских цен)¹ располагаемые доходы уменьшились на 3,1%.

Располагаемые доходы населения в III квартале

	2010	2011	2012	2013	2014
Располагаемые доходы – всего (в среднем на одного человека в месяц), лей	1317,7	1473,0	1506,2	1755,7	1787,4
в том числе, в % по источникам формирования:					
Наемный труд	45,6	42,4	41,5	41,8	40,7
Индивидуальная сельскохозяйственная деятельность	8,1	9,9	9,1	8,8	9,0
Индивидуальная несельскохозяйственная деятельность	6,6	8,8	8,4	7,2	6,6
Доход от собственности	0,1	0,6	0,0	0,2	0,1
Социальные выплаты	18,8	18,0	20,6	20,3	21,4
пенсии	15,8	15,4	17,0	18,1	18,3
пособия на детей	0,8	0,7	0,9	0,7	1,1
социальное пособие	0,2	0,2	0,8	0,4	0,3
Другие доходы	20,9	20,3	20,3	21,7	22,3
из них, трансферты из-за границы	17,1	16,0	15,7	17,5	18,0
Удельный вес доходов в натуральном выражении в общих располагаемых доходах, %	10,2	11,4	10,9	9,8	10,2

Доходы от наемного труда являются основным источником доходов, их удельный вес в формировании располагаемых доходов составил 40,7%, уменьшившись на 1,1 процентных пункта по сравнению с III кварталом 2013 года. Социальные выплаты являются вторым по значимости источником формирования доходов, в структуре доходов они составили 21,4% или на 1,1 процентных пункта больше чем в аналогичном периоде 2013.

Доходы от самостоятельной деятельности составили 15,6% доходов населения, включая 9% – доходы от индивидуальной сельскохозяйственной деятельности и 6,6% – доходы от индивидуальной несельскохозяйственной деятельности.

Значительным источником формирования доходов остаются денежные поступления из-за границы, удельный вес которых составил 18% всех располагаемых доходов, по сравнению с 17,5% в III квартале 2013 года.

Доходы городского населения были выше в среднем на 469,4 лея (в 1,3 раза), чем доходы сельского населения. В то же время, основным источником дохода в городской местности являются доходы от наёмного труда (50,7%) и социальные выплаты (22,4%).

Для сельского населения самым важным источником дохода также являются доходы от наёмного труда (30,6%), но их удельный вес в 1,7 раза меньше, чем в городской местности. В то же время, доходы от индивидуальной сельскохозяйственной деятельности в формировании располагаемых доходов составили 16,1%.

В структуре располагаемых доходов населения преобладают денежные доходы – 89,8%, по сравнению с доходами в натуральном выражении (10,2%). В абсолютном выражении денежные доходы в среднем на человека в месяц составили 1605,9 лея, а доходы в натуре – 181,6 лея. Денежные доходы составили 95,5% общих располагаемых доходов населения городской местности, тогда как в сельской местности их доля – 84,1%.

Потребительские расходы населения. Потребительские расходы населения в III квартале 2014 года составили 1831,8 лея в среднем на человека в месяц и уменьшились на 3,0% по сравнению с тем же периодом предыдущего года. В реальном выражении (с учётом индекса потребительских цен) население потратило в среднем на 7,7% меньше по сравнению с III кварталом 2013 года.

¹ Индекс потребительских цен в III квартале 2014 года по сравнению с III кварталом 2013 года составил 105,1%

Потребительские расходы населения в III квартале

	2010	2011	2012	2013	2014
Потребительские расходы населения					
– всего (в среднем на одного человека в месяц), лей	1463,7	1623,2	1676,1	1888,0	1831,8
в том числе, в % на:					
Продукты питания	37,5	41,4	42,0	40,9	43,6
Алкогольные напитки, табак	1,6	1,5	1,7	1,3	1,2
Одежду, обувь	11,3	10,2	10,3	10,2	10,7
Содержание жилья	19,8	19,7	19,0	20,2	19,9
Обустройство жилья	4,2	4,4	4,1	3,8	3,8
Здоровье	6,5	5,2	6,5	5,8	5,3
Транспорт	5,0	5,2	4,2	5,1	4,1
Связь	4,5	4,1	4,3	4,0	4,2
Отдых	2,3	1,9	1,9	1,9	1,2
Образование	1,4	1,0	1,0	0,8	0,7
Гостиницы, рестораны, столовые и т.д.	2,1	1,5	1,3	1,7	1,5
Другое	3,8	3,9	3,6	4,0	3,8

Наибольшая часть потребительских расходов населения направлена на продовольственные нужды – 43,6% (на 2,7 процентных пункта больше чем в III квартале 2013 года). На содержание жилья одним членом домохозяйства в среднем было затрачено 19,9% от общих потребительских расходов (- 0,3 процентных пункта по сравнению с III кварталом 2013 года), а на одежду и обувь – 10,7% (+ 0,5 процентных пункта). Остальные расходы были направлены на здоровье (5,3% по сравнению с 5,8% в III квартале 2013 года), связь (4,2% по сравнению с 4,0%), транспорт (4,1% по сравнению с 5,1%), обустройство жилья – 3,8% (уровень прошлого года), образование (0,7% по сравнению с 0,8%) и т.д.

Оплата труда. В 2014 году средняя номинальная начисленная оплата труда (*экономические агенты реального сектора с численностью 4 и более человек и все бюджетные организации независимо от численности работающих*) составила 4172,0 лея и увеличилась по сравнению с 2013 годом, в номинальном выражении, на 10,8%. Рост реальной заработной платы (с учетом индекса потребительских цен) составил 5,4%.

В декабре 2014 года *средняя оплата труда* составила 4865,4 лея и выросла на 13,7% по сравнению с декабрем 2013 года и на 11,7% по сравнению с ноябрем 2014 года.

Индекс реальной оплаты труда за декабрь 2014 года по сравнению с декабрем 2013 года составил 108,6%.

В бюджетной сфере средняя оплата труда составила в декабре прошлого года 4000,4 лея (+14,4% по сравнению с декабрем 2013 года), в реальном секторе экономики – 5233,5 лея (+13,7% по сравнению с декабрем 2013 года).

Динамика среднемесячной оплаты труда

	Среднемесячная оплата труда одного работающего в национальной экономике, лей	В % к:	
		соответствующему периоду предыдущего года	предыдущему периоду
2012г.			
I квартал	3193,7	110,0	94,9
II квартал	3583,7	108,5	112,2
I полугодие	3391,1	109,3	x
III квартал	3498,3	109,4	97,6
январь-сентябрь	3426,3	109,3	x
IV квартал	3631,3	107,9	103,8
Год	3477,7	108,9	x
2013г.			
I квартал	3478,7	108,9	95,8
II квартал	3785,7	105,6	108,8
I полугодие	3638,4	107,3	x
III квартал	3833,3	109,6	101,3
январь-сентябрь	3703,2	108,1	x
IV квартал	3951,4	108,8	103,1
Год	3765,1	108,3	x

	Среднемесячная оплата труда одного работающего в национальной экономике, лей	В % к:	
		соответствующему периоду предыдущего года	предыдущему периоду
2014г.			
январь	3777,4	110,2	88,3
февраль	3717,9	109,8	98,4
март	3912,4	107,3	105,2
I квартал	3803,7	109,1	x
апрель	4009,1	107,2	102,5
май	4032,6	107,3	100,6
июнь	4203,9	108,9	104,2
II квартал	4081,8	107,8	107,3
I полугодие	3944,2	108,4	x
июль	4328,8	110,8	103,0
август	4276,9	111,6	98,8
сентябрь	4267,7	113,5	99,8
III квартал	4291,2	111,9	105,1
январь-сентябрь	4060,4	109,6	x
октябрь	4309,5	113,8	101,0
ноябрь	4354,9	114,8	101,1
декабрь	4865,4	113,7	111,7
IV квартал	4508,6	114,1	105,1
Год	4172,0	110,8	x

Средняя оплата труда по видам экономической деятельности в декабре 2014 г.

	Лей	В % к ноябрю 2014	В % к средней оплате труда в национальной экономике в декабре 2014
Всего по экономике	4865,4	111,7	100,0
в том числе:			
Сельское, лесное и рыбное хозяйство	3424,0	111,0	70,4
Промышленность	5254,8	114,5	108,0
Добыча полезных ископаемых	5041,8	108,9	103,6
Обрабатывающая промышленность	4652,9	112,4	95,6
Производство и обеспечение электро-и теплоэнергией, газом, горячей водой	8876,8	116,6	182,4
Водоснабжение; очистка и обработка отходов и восстановительные работы	5614,2	129,1	115,4
Строительство	4888,5	111,2	100,5
Оптовая и розничная торговля; техническое обслуживание и ремонт автотранспортных средств и мотоциклов	3903,8	108,8	80,2
Транспорт и хранение	4724,6	113,8	97,1
Деятельность гостиниц и предприятий общественного питания	2939,7	102,5	60,4
Информационные услуги и связь	10154,7	119,9	208,7
Финансовая деятельность и страхование	9949,9	117,2	204,5
Операции с недвижимым имуществом	4678,3	114,1	96,2
Профессиональная, научная и техническая деятельность	6456,5	107,1	132,7
Административная деятельность и дополнительные услуги в данной области	3435,3	105,3	70,6
Государственное управление и оборона; обязательное социальное страхование	6010,7	112,0	123,5
Образование	3578,2	98,7	73,5
Здравоохранение и социальные услуги	5369,7	122,1	110,4
Искусство, развлечения и отдых	3022,5	101,6	62,1
Предоставление прочих видов услуг	8308,5	125,2	170,8

Средняя оплата труда в территориальном разрезе в декабре 2014 г.

	Лей	В % к:		В % к средней оплате труда в национальной экономике в декабре 2014
		декабрю 2014	ноябрю 2014	
Всего	4865,4	113,7	111,7	100,0
Регионы развития				
мун. Кишинэу	5801,3	111,8	114,6	119,2
СЕВЕР	4124,5	116,0	110,8	84,8
мун. Бэлць	4783,0	115,5	106,7	98,3
Бриченъ	3267,6	119,1	102,2	67,2
Дондушень	4608,2	117,0	124,0	94,7
Дрокия	5021,6	109,4	130,5	103,2
Единец	3583,5	115,2	108,6	73,7
Фэлешть	3192,8	112,2	108,8	65,6
Флорешть	4156,9	123,4	117,8	85,4
Глодень	3300,6	113,3	106,4	67,8
Окница	3546,3	121,1	109,4	72,9
Рышкань	3490,9	112,1	105,9	71,7
Сынджерей	3492,5	120,8	108,5	71,8
Сорока	3931,2	115,5	109,8	80,8
ЦЕНТР	3641,8	115,4	105,0	74,9
Анений Ной	3376,8	118,2	101,9	69,4
Кэлэрашь	3789,0	125,5	112,3	77,9
Криулень	3574,4	123,8	107,9	73,5
Дубэсарь	4092,3	126,6	105,9	84,1
Хынчешть	3267,0	117,0	98,9	67,1
Яловень	3715,3	114,5	104,5	76,4
Ниспорень	3534,9	119,7	106,7	72,7
Орхей	3778,9	109,3	107,0	77,7
Резина	4278,8	117,8	109,5	87,9
Стрэшень	3790,3	113,2	107,6	77,9
Шолдэнешть	3033,7	111,6	94,0	62,4
Теленешть	3234,6	114,3	101,3	66,5
Унгень	3848,5	110,3	104,9	79,1
ЮГ	3500,8	119,0	102,5	72,0
Басарабьяска	3363,0	114,8	104,3	69,1
Кахул	3842,9	121,7	99,8	79,0
Кантемир	3477,6	119,5	117,1	71,5
Кэушень	3173,1	112,3	96,8	65,2
Чимишлия	3717,5	117,2	105,2	76,4
Леова	3260,1	122,4	109,7	67,0
Штефан Водэ	3276,3	114,5	94,6	67,3
Тараклия	3387,1	119,7	109,5	69,6
АТО Гагаузия	3597,8	121,3	105,4	73,9

Пенсии. По предварительным данным Национальной кассы социального страхования численность пенсионеров, состоящих на учете в органах социального обеспечения, на 1 января 2015 года составила 669,9 тыс. человек, что на 10,3 тыс. человек больше, по сравнению с 1 января 2014 года. Средний размер назначенных месячных пенсий на 1 января 2015 года составил 1087,6 лея, увеличившись на 6,6% по сравнению с 1 январем 2014 года.

Численность пенсионеров и средний размер назначенных месячных пенсий на 1 января



В структуре пенсионеров наибольшую долю занимают пенсионеры по возрасту – 75,8%, далее следует категория пенсионеров с ограниченными возможностями и пенсионеры по случаю потери кормильца, соответственно 20,0% и 2,5%.

Структура пенсионеров, на 1 января 2015 г.



Около 56 тыс. человек получают социальные пособия, наибольшей категорией получателей являются лица с ограниченными возможностями с детства (48,4%). На 1 января 2015 года 77,9 тыс. человек получали пособия по уходу за детьми, из которых 50,7% составляли застрахованные лица. Средний размер месячных пособий застрахованным лицам составил 1096,9 лея, в случае незастрахованных лиц – 400 лей

Рынок рабочей силы. Согласно данным анкеты рабочей силы в IV квартале 2014 года экономически активное население Республики Молдова составило 1153,4 тыс. человек.

Уровень активности населения в возрасте 15 лет и старше (соотношение активного населения в возрасте 15 лет и старше к общей численности этого же возраста) составил 38,6%, зарегистрировав более высокие значения у мужчин (40,9%), чем у женщин (36,5%) и в городской местности (43,2%) по сравнению с сельской (35,2%). Самый высокий уровень активности (58,4%) был в возрастной категории 35-39 лет.

Численность занятого населения составила 1113,1 тыс. человек. Распределение по половому признаку свидетельствует о том, что численность мужчин и женщин было практически одинаково (соответственно 49,7% и 50,3%). Из общего числа занятого населения 52,4% – сельское население, 47,6% – городское.

Уровень занятости населения в возрасте 15 лет и старше (соотношение занятого населения к общему населению 15 лет и старше) составил 37,2%. Этот показатель был выше у мужчин, чем у женщин (соответственно 39,0% и 35,6%). В городской местности уровень занятости (41,3%) был выше, чем в сельской местности (34,2%). Самый высокий уровень занятости (56,1%) был зарегистрирован в возрастной категории 40-44 лет.

Число безработных, согласно определению Международного бюро труда (МБТ), составило 40,2 тыс. человек.

Уровень безработицы (соотношение безработных МБТ к активному населению) составил 3,5%. Среди мужчин этот показатель зарегистрировал значение 4,5% и среди женщин – 2,4%. Сохраняется значительная разница между уровнем безработицы в городах (4,2%) и в сельской местности (2,8%).

Экономически активное население по полу и типу местности

в процентах

	I кв. 2013	II кв. 2013	III кв. 2013	IV кв. 2013	I кв. 2014	II кв. 2014	III кв. 2014	IV кв. 2014
Всего								
Уровень активности ¹	37,5	43,1	44,5	40,4	37,7	44,5	44,2	38,6
Уровень занятости ²	34,5	41,1	42,7	38,7	35,8	42,8	42,7	37,2
Уровень безработицы ³	8,1	4,7	3,9	4,1	5,1	3,7	3,3	3,5
Мужчины								
Уровень активности ¹	39,7	47,2	47,7	43,4	40,4	47,8	47,5	40,9
Уровень занятости ²	35,7	44,5	45,7	41,3	37,9	45,8	45,6	39,0
Уровень безработицы ³	10,2	5,6	4,1	4,8	6,1	4,1	4,0	4,5
Женщины								
Уровень активности ¹	35,6	39,5	41,6	37,6	35,4	41,5	41,1	36,5
Уровень занятости ²	33,4	38,0	40,1	36,4	33,9	40,1	40,0	35,6
Уровень безработицы ³	6,0	3,8	3,6	3,3	4,1	3,2	2,6	2,4
Городское								
Уровень активности ¹	45,8	45,0	46,0	45,8	43,9	45,0	44,5	43,2
Уровень занятости ²	42,0	42,1	43,5	43,5	41,2	42,3	42,4	41,3
Уровень безработицы ³	8,2	6,4	5,3	5,2	6,0	5,8	4,6	4,2
Сельское								
Уровень активности ¹	31,5	41,7	43,3	36,2	33,2	44,1	43,9	35,2
Уровень занятости ²	29,0	40,3	42,1	35,1	31,8	43,2	42,9	34,2
Уровень безработицы ³	8,0	3,3	2,7	3,0	4,2	1,9	2,3	2,8

¹ Отношение активного населения в возрасте 15 лет и старше, к общей численности населения в возрасте 15 лет и старше

² Отношение занятого населения в возрасте 15 лет и старше, к общей численности населения в возрасте 15 лет и старше

³ Отношение безработных, согласно определению МБТ, к экономически активному населению

*Распределение экономически активного населения
по полу, типу местности и возрасту в IV квартале 2014 г.*

	Активное население, тыс.			Уровень экономической активности, %	Уровень занятости, %	Уровень безработицы МБТ, %
	всего	в том числе				
		занятое население	безработные МБТ			
Всего	1153,4	1113,1	40,2	38,6	37,2	3,5
	в том числе в %					
	100,0	100,0	100,0			
15-24 лет	8,1	7,7	20,1	17,2	15,7	8,7
25-34 лет	26,5	26,2	36,8	46,5	44,3	4,8
35-49 лет	35,7	35,7	34,8	57,5	55,5	3,4
50 лет и более	29,7	30,5	8,3	32,0	31,7	1,0
Мужчины	579,4	553,1	26,3	40,9	39,0	4,5
	в том числе в %					
	100,0	100,0	100,0			
15-24 лет	9,1	8,6	19,4	18,2	16,4	9,7
25-34 лет	28,5	28,2	34,8	49,4	46,6	5,5
35-49 лет	32,1	31,8	39,1	54,6	51,5	5,5
50 лет и более	30,3	31,4	6,7	38,8	38,5	1,0
Женщины	573,9	560,0	13,9	36,5	35,6	2,4
	в том числе в %					
	100,0	100,0	100,0			
15-24 лет	7,1	6,8	21,5	16,0	14,9	7,3
25-34 лет	24,5	24,1	40,4	43,6	41,9	4,0
35-49 лет	39,2	39,6	26,7	60,1	59,1	1,6
50 лет и более	29,1	29,5	11,4	27,0	26,7	0,9

	Активное население, тыс.			Уровень экономической активности, %	Уровень занятости, %	Уровень безработицы МБТ, %
	всего	в том числе				
		занятое население	безработные МБТ			
Городское	553,2	529,7	23,5	43,2	41,3	4,2
	в том числе в %					
	100,0	100,0	100,0			
15-24 лет	7,5	7,3	10,6	20,8	19,5	6,1
25-34 лет	33,3	33,1	36,6	57,5	54,8	4,7
35-49 лет	33,8	33,3	44,2	62,6	59,2	5,5
50 лет и более	25,5	26,2	8,6	30,4	29,9	1,4
Сельское	600,2	583,5	16,8	35,2	34,2	2,8
	в том числе в %					
	100,0	100,0	100,0			
15-24 лет	8,7	8,0	33,4	15,1	13,5	10,7
25-34 лет	20,3	19,9	36,9	36,2	34,3	5,1
35-49 лет	37,4	37,8	21,7	53,8	52,9	1,6
50 лет и более	33,6	34,3	8,0	33,2	33,0	0,7

Безработица. Согласно данным Национального агентства занятости, на 1 января 2015 года численность официально зарегистрированных безработных составила 20,7 тыс. человек, каждый тринадцатый из которых был уволен с хозяйствующих субъектов по сокращению штатов. Из общего числа безработных, 52% составляют женщины. Свыше 9% зарегистрированных безработных получают пособие по безработице, средний размер которого составил в декабре 2014 года 1134,8 лея. На одно свободное рабочее место, заявленное предприятиями, приходилось в среднем четыре безработных.

6.2. Демографическая ситуация

Развитие демографических процессов в последние годы характеризуется следующими основными показателями естественного движения населения:

	2012	2013	2014	2014 в % к 2013
Родившиеся, человек	39435	37871	38622	102,0
Умершие, человек	39560	38060	39489	103,8
в том числе дети до 1 года	387	359	368	102,5
Естественная убыль	125	189	867	в 4,6 раза
Число браков	24262	24449	25624	104,8
Число разводов	10637	10775	11090	102,9

По предварительным данным, в 2014 году было зарегистрировано увеличение числа новорожденных на 2,0%, коэффициент рождаемости составил 10,9 родившихся в расчете на 1000 человек населения. Общая смертность выросла по сравнению с 2013 годом на 3,8% и составила 11,1 умерших в расчете на 1000 человек населения.

Число детей, умерших в возрасте до 1 года, составило 368 против 359 в 2013 году, коэффициент младенческой смертности составил 9,5 умерших до 1 года в расчете на 1000 родившихся.

Родившиеся и умершие на 1000 человек населения

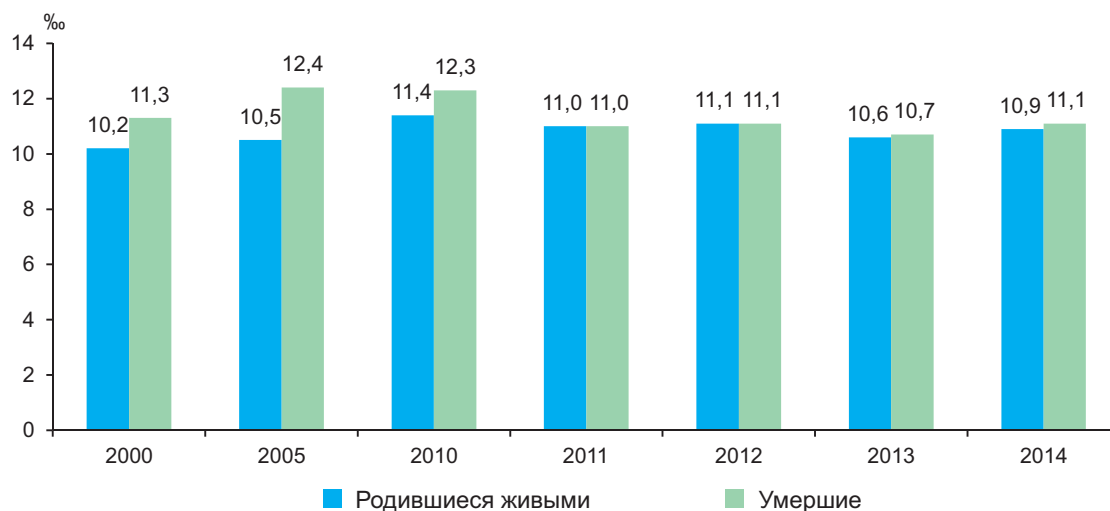

Коэффициент брачности в 2014 году составил 7,2 брака на 1000 человек населения, число браков увеличилось на 4,8%; коэффициент разводимости составил 3,1 развода на 1000 жителей, число разводов увеличилось по сравнению с 2013 годом на 2,9%.

Браки и разводы на 1000 человек населения

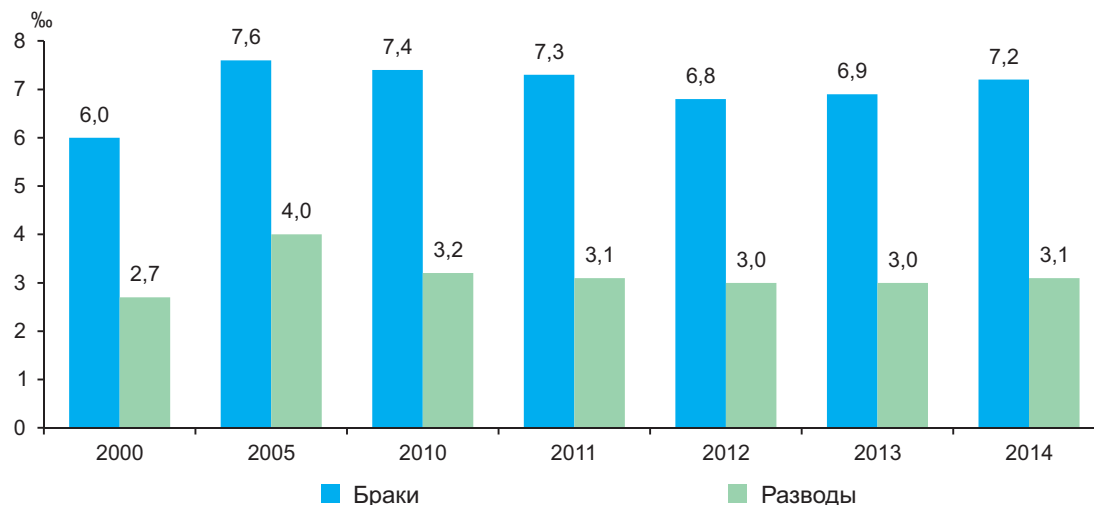

Структура причин смертности свидетельствует, что наибольшее число смертей (57,8%) обусловлено болезнями системы кровообращения, на злокачественные новообразования приходится 15,2%, болезни органов пищеварения — 9,1%, несчастные случаи, отравления и травмы — 7,6%, болезни органов дыхания — 4,4%, другие причины — 5,9%.

По предварительным данным, эволюция демографических процессов в 2014 году по регионам развития¹ характеризуется следующим образом:

	Мун. Кишинэу	Север	Центр	Юг	АТО Гагаузия
<i>Абсолютные данные</i>					
Родившиеся, человек	9843	10048	11506	5274	1902
Умершие, человек	6400	12864	12222	6179	1814
в том числе дети до 1 года	117	98	94	49	10
Естественный прирост	3443	-2816	-716	-905	88
Число браков	6456	6279	8050	3614	1209
Число разводов	2677	2884	3464	1520	459
<i>Коэффициенты на 1000 жителей</i>					
Родившиеся	12,2	10,1	10,9	9,8	11,8
Умершие	8,0	12,9	11,5	11,5	11,2
Естественный прирост	4,2	-2,8	-0,6	-1,7	0,6
Браки	8,0	6,3	7,6	6,7	7,5
Разводы	3,3	2,9	3,3	2,8	2,8

Миграция населения. По данным Министерства внутренних дел, в 2014 году вид на жительство (постоянное или временное) получили 4187 иностранных граждан и 440 репатриантов.

Иностранные граждане, по странам эмиграции и цели приезда в 2014 г.

	Число иммигрантов	В том числе прибывшие на:						Другие причины	
		работу		учебу		семейная иммиграция			
		человек	в %	человек	в %	человек	в %	человек	в %
Румыния	852	544	63,8	36	4,2	161	18,9	111	13,1
Украина	534	93	17,4	38	7,1	362	67,8	41	7,7
Израиль	525	9	1,7	506	96,4	8	1,5	2	0,4
Российская Федерация	516	53	10,3	9	1,7	336	65,1	118	22,9
Турция	421	231	54,9	120	28,5	68	16,2	2	0,4
Италия	206	131	63,6	3	1,5	50	24,3	22	10,6
Соединенные Штаты Америки	199	9	4,5	24	12,1	22	11,1	144	72,3
Германия	59	8	13,6	2	3,4	6	10,2	43	72,8
Франция	42	12	28,6	—	—	7	16,7	23	54,7
Индия	40	17	42,5	20	50,0	2	5,0	1	2,5
Азербайджан	37	14	37,8	8	21,6	13	35,1	2	5,5
Болгария	37	21	56,8	1	2,7	7	18,9	8	21,6
Сирия	34	8	23,5	7	20,6	19	55,9	—	—
Другие страны	685	209	30,5	154	22,5	181	26,4	141	20,6
Всего	4187	1359	32,5	928	22,2	1242	29,7	658	15,6

По данным Министерства информационных технологий и связи, в 2014 году выехало за границу на постоянное место жительства 2374 человека. Наиболее активные миграционные связи поддерживаются с Украиной и Россией (соответственно 602 и 788 эмигрантов). Количество молдавских граждан, которые избрали новым местом проживания США, составило 285 человек, Германию – 223 человека и Израиль – 210 человек. Большинство эмигрантов – это женщины и мужчины в возрасте от 15 до 44 лет.

Внутренняя миграция. В 2014 году изменили свое местожительство в пределах страны 35,8 тыс. человек. Об интенсивности внутренней миграции можно судить по числу прибывших и выбывших в расчете на 1000 жителей. Индекс мобильности населения в 2014 году составил 10,1 человек на 1000 жителей против 9,4 в 2013 году.

В 18 районах интенсивность выбытия населения выше, чем в среднем по стране. Наибольшая интенсивность выбытия было зарегистрирована в районах: Дондюшень, Фэлешть, Флорешть,

¹ Без случаев регистрации актов гражданского состояния населения левобережья Днестра и мун. Бендер

Рышкань, Сорока, Кэлэрашь, Резина, Теленешть, Унгень, Шолдэнешть, Кэушень, Кантемир и Леова (10-14 выбывших на 1000 жителей) и 16 – в районе Дубэсарь. Как и в предыдущем году, низкая интенсивность выбытия отмечалась в муниципии Бэлць, районах Яловень, Тараклия и АТО Гагаузия (менее 8 человек на 1000 жителей).

Высокая степень интенсивности прибытия населения отмечалась в муниципии Кишинэу (16 прибывших на 1000 жителей) и районе Дубэсарь (17 прибывших на 1000 жителей). В абсолютном выражении, большинство прибывших были зарегистрированы в столице (13 тыс. человек), муниципии Бэлць (1,3 тыс. человек) и в районах Кахул и Унгень (около 1,0 тыс. человек). Положительное сальдо внутренней миграции сложилось в муниципиях Кишинэу и Бэлць и в районах Дубэсарь и Яловень.

Наибольшую часть внутренних мигрантов (более 90%) составляют лица трудоспособного возраста, с преобладанием возрастной группы 20-49 лет. Данные о потоках прибывших / выбывших, рассматриваемые через гендерную призму, свидетельствуют, что 58% мигрантов – женщины и 42% – мужчины. Около 2/3 общей численности мигрировавших в 2014 году – жители сельской местности.

6.3. Здравоохранение

По предварительным данным Министерства здравоохранения, в 2014 году, заболеваемость населения отдельными инфекционными болезнями характеризуется ростом числа случаев заболеваемости гепатитом и острыми кишечными инфекциями. В то же время, в течение 2014 года было зарегистрировано наименьшее количество случаев заболеваний гриппом, меньше случаев ветряной оспы, бактериальной дизентерии, паротита эпидемического, туберкулеза органов дыхания.

Заболеваемость населения отдельными инфекционными болезнями

	2010	2011	2012	2013	2014	2014 в % к 2013
Кишечные инфекции						
Острые кишечные инфекции	17821	18457	18606	15940	17357	108,9
в том числе бактериальная дизентерия	511	256	464	355	182	51,3
Вирусные гепатиты						
Вирусные гепатиты – всего	191	175	163	241	630	в 2,6 раза
из них:						
гепатит А	16	4	5	107	490	в 4,6 раза
гепатит С	80	50	67	49	61	124,5
Инфекции, управляемые средствами вакцинопрофилактики						
Ветряная оспа	6551	10550	9699	9285	8865	95,5
Вирусный гепатит В	95	96	57	58	46	79,3
Паротит эпидемический	124	120	120	54	49	90,7
Острые респираторно-вирусные инфекции						
Острые инфекции верхних дыхательных путей	150905	226453	199095	260870	239290	91,7
Грипп	12509	4568	209	2422	522	21,6
Болезни «социального неблагополучия»						
Туберкулез органов дыхания	3113	3175	3159	3068	2745	89,5
Сифилис	2320	2176	2201	2103	1714	81,5
Гонорея	1252	1234	1138	965	988	102,4
Педикулез	3910	3417	3031	2719	3018	111,0

В структуре инфекционных заболеваний наиболее распространенными остаются острые респираторно-вирусные инфекции. В 2014 году в среднем на 100 тыс. жителей приходилось 6,7 тыс. случаев острых респираторных заболеваний, самый высокий уровень заболеваемости зарегистрирован в муниципиях Бэлць и Кишинев, соответственно, 16,7 тыс. случаев и 12,4 тыс. случаев на 100 тыс. жителей. В территориальном разрезе, выделяются районы: Анений Ной – 9,7 тыс. случаев на 100 тыс. жителей, Криулень – 8,3 тыс. случаев, Яловень – 7,8 тыс. случаев, Теленешть – 7,1 тыс. случаев, Сынжерей – 6,4 тыс. случаев и т.д.

Заболеваемость населения острыми инфекциями верхних дыхательных путей в 2014 г.

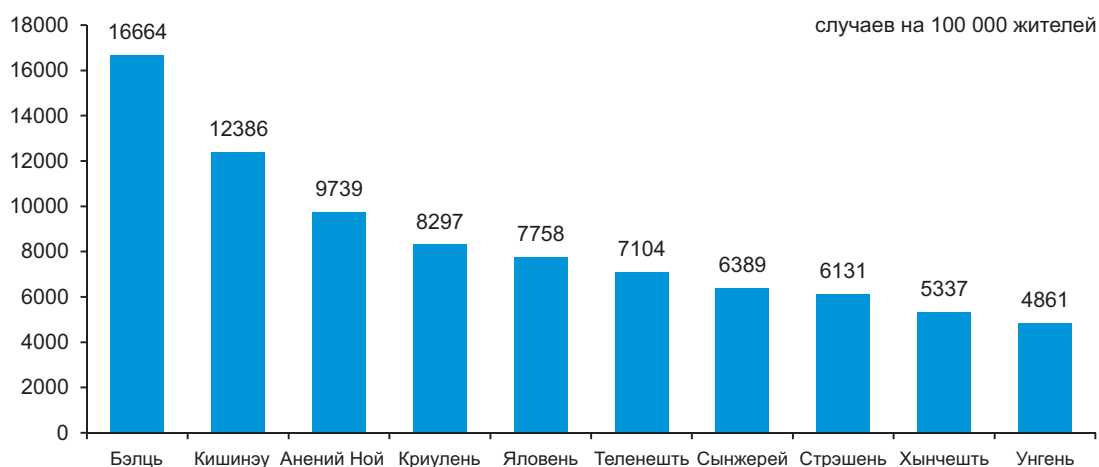

Почти каждый второй случай острых инфекций верхних дыхательных путей регистрируется у детей. Самый высокий уровень заболевания этими инфекциями зарегистрирован в муниципии Кишинэу (63,4 тыс. или 48,8 тыс. случаев на 100 тыс. жителей), муниципии Бэлць (17,9 тыс. или 71,5 тыс. случаев на 100 тыс. жителей), в районах Анений Ной (5,6 тыс. или 32,5 тыс. случаев на 100 тыс. жителей), Яловень (5,3 тыс. или 23,5 тыс. случаев на 100 тыс. жителей), Криулень (4,3 тыс. или 26,3 тыс. случаев на 100 тыс. жителей), Стрэшень (4,5 тыс. или 22,2 тыс. случаев на 100 тыс. жителей) и т.д.

В 2014 году на 100 тыс. жителей приходится в среднем 488 случаев острых кишечных инфекций, 77 случаев туберкулеза органов дыхания, 7 случаев вирусных гепатитов и 249 случаев ветряной оспы. На протяжении последних пяти лет зарегистрировано значительное уменьшение случаев бактериальной дизентерии от 511 случаев в 2010 году (14 случаев на 100 тыс. жителей) до 182 в 2014 году (5 случаев на 100 тыс. жителей). Число случаев вирусного гепатита колеблется от 163 случаев (5 случаев на 100 тыс. жителей) в 2012 году до 630 случаев (17,7 случаев на 100 тыс. жителей) в 2014 году. В случае болезней «социального неблагополучия» отмечается уменьшение в основном случаев туберкулеза органов дыхания и сифилиса, соответственно на 323 и 389 случаев. Своевременная вакцинация и соответствующие профилактические мероприятия способствовали постоянному снижению заболеваемости паротита эпидемического: если в 2010 году на 100 тыс. жителей приходилось 3,5 случаев паротита эпидемического, то в 2014 году на 100 тыс. жителей было зарегистрировано только 1,4 случаев.

Численность выявленных инфицированных вирусом иммунодефицита человека (ВИЧ) в 2014 году составила 586 человек, что на 119 случаев больше, чем в 2013 году; на 100 тыс. жителей приходится в среднем 16,5 случаев ВИЧ. Одновременно, было зарегистрировано 88 случаев больных СПИДом.

Носители вируса иммунодефицита человека (ВИЧ)

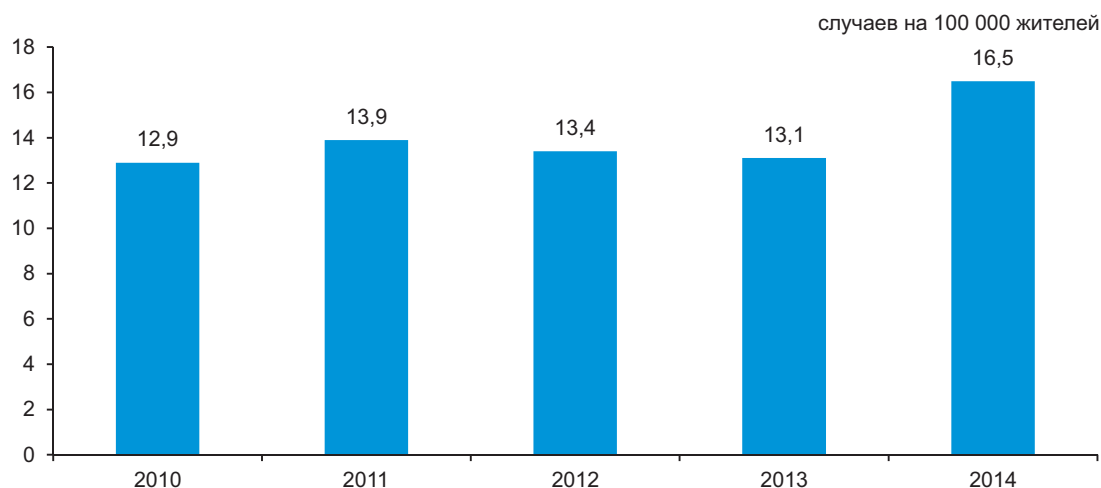

6.4. Образование

Начальное и общее среднее образование. По сравнению с 2013/14 учебным годом сеть учреждений начального и общего среднего образования уменьшилась на 27 учреждений и состоит в 2014/15 учебном году из 1347 единиц (1345 дневных учреждений и 2 вечерних). Дневное образование организовано в 105 начальных школах, 794 гимназиях, 424 лицеях и 22 школах для детей с недостатками умственного или физического развития.

Учреждения начального и общего среднего образования

	2010/11	2011/12	2012/13	2013/14	2014/15	2014/15 в % к 2013/14
Всего	1489	1460	1397	1374	1347	98,0
Дневные	1484	1457	1394	1372	1345	98,0
начальные школы	85	83	108	112	105	93,8
гимназии	763	829	767	771	794	103,0
лицеи	495	497	491	466	424	91,0
средние общеобразовательные школы	108	19	–	–	–	–
школы для детей с недостатками умственного или физического развития	33	29	28	23	22	95,7
Вечерние	5	3	3	2	2	100,0

Дневное образование. В соответствии с Программой модернизации образовательной системы Республики Молдова (2005-2015 годы), а также с переходом на финансирование учреждений начального и общего среднего образования на основе стандартных расходов на одного учащегося, в 2014/15 учебном году приостановили свою деятельность 12 начальных школ, 12 гимназий, 3 лицея и одна вспомогательная школа. В то же время, 32 лицея были реорганизованы в гимназии, а 13 гимназий – в начальные школы. На начало 2014/15 учебного года в г. Кэлэраш начал свою деятельность один новый теоретический лицей.

Структура учреждений начального и общего среднего образования в 2014/15 учебном году, %

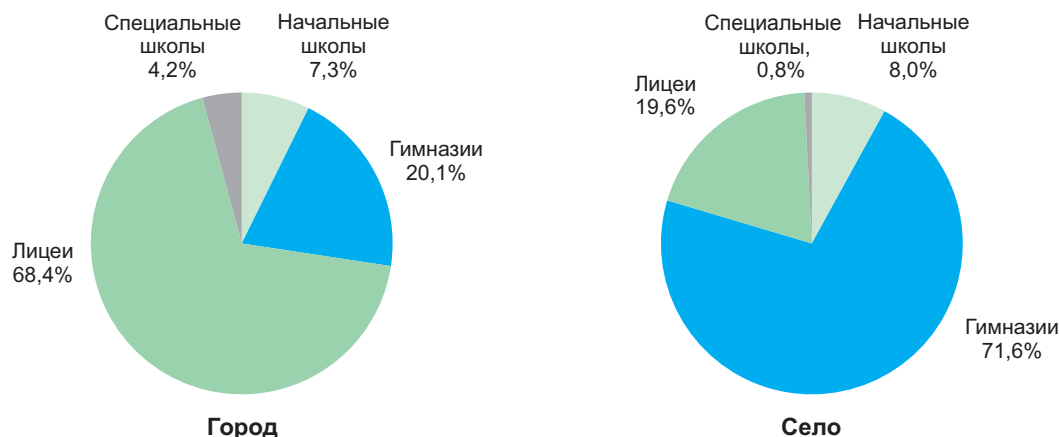

Из общего числа учреждений начального и общего среднего образования 329 учреждений действуют в городской местности, а 1016 – в сельской. В городской местности 68% учреждений являются лицеями, в сельской местности преобладают гимназии – 72%. Среди учреждений сельской местности, приостановивших свою деятельность, насчитываются 11 начальных школ, 9 гимназий, 1 лицей и одна вспомогательная школа. Также, 29 лицеев были реорганизованы в гимназии, а 12 гимназий – в начальные школы.

Контингент учащихся. На начало 2014/15 учебного года дневным начальным и общим средним образованием было охвачено 339,9 тыс. учащихся или на 3,4% меньше по сравнению с предыдущим учебным годом. В структуре учащихся по образовательным уровням преобладают учащиеся гимназического и начального образования. В течение последних лет увеличивается доля учащихся, охваченных начальным образованием, и уменьшается доля учащихся, охваченных лицейским образованием.

*Структура учащихся в учреждениях начального и общего среднего образования
по уровням образования*

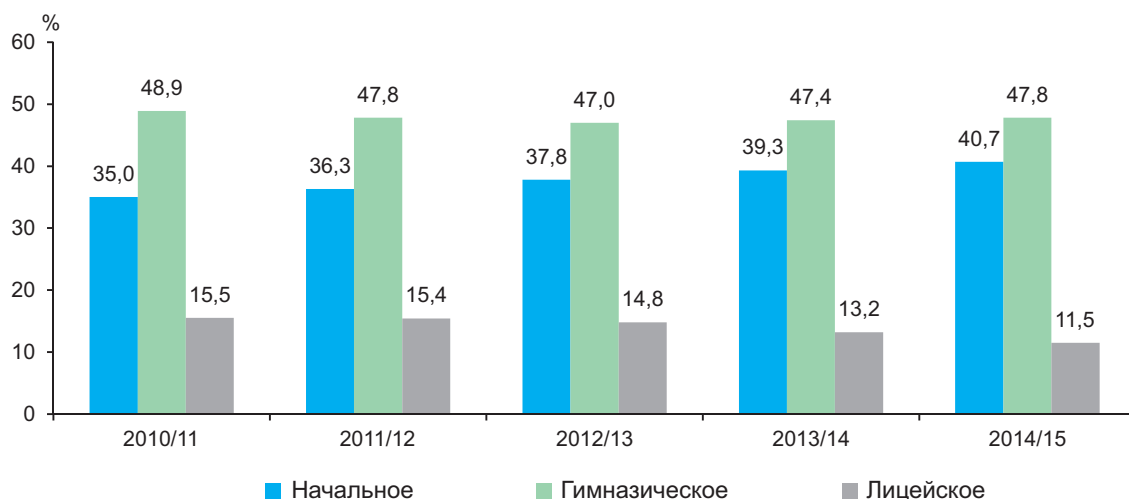

В 2014/15 учебном году **специальным образованием** охвачено 1,5 тыс. человек или на 16,7% меньше по сравнению с предыдущим учебным годом. В данных учреждениях 74,8% учащихся составляют дети с недостатками умственного развития, 12,1% – слабослышащие, 6,0% – слабовидящие, 3,7% – глухие и 3,3% – с остатками полиомиелита и церебральным параличом. В то же время, в обычных школах интегрировано 7,7 тыс. детей с особыми потребностями или на 70% больше по сравнению с предыдущим учебным годом.

В 2014/15 учебном году **вечернее образование** осуществлялось в 2 учреждениях, в которых обучалось около 1 тыс. человек или 0,3% от общей численности учащихся начального и общего среднего образования.

Среднее профессиональное образование. В 2014/15 учебном году число учреждений среднего профессионального образования составляет 61 единицу или на 6 единиц меньше по сравнению с прошлым учебным годом, что связано с присоединением ремесленных училищ, действующих при пенитенциарных учреждениях, к другим училищам системы. В то же время, 2 профессиональных лица продолжают свою работу со статусом профессионального училища. Сокращение числа учреждений в последние годы сопровождается и уменьшением количества учащихся, приблизительно на 4 тыс. учащихся по сравнению 2010/11 учебным годом.

Основные показатели среднего профессионального образования

	2010/11	2011/12	2012/13	2013/14	2014/15	2014/15 в % к 2013/14
Число учреждений	75	70	67	67	61	91,0
ремесленные училища	23	21	21	21	15	71,4
профессиональные училища*	52	49	46	46	46	100,0
Численность учащихся, тыс. человек	21,4	20,3	19,6	18,2	17,5	96,2
ремесленные училища	2,6	2,4	2,4	2,3	1,5	65,2
профессиональные училища	18,8	17,9	17,2	16,0	16,0	100,0
Принято, тыс. человек	14,2	13,0	11,9	11,2	10,9	97,3
ремесленные училища	2,6	2,3	2,3	2,2	1,4	63,6
профессиональные училища	11,6	10,7	9,6	9,0	9,5	105,6
Выпуск, тыс. человек	13,2	12,0	10,4	10,4	9,7	93,3
ремесленные училища	2,3	2,2	2,0	2,0	1,5	75,0
профессиональные училища	10,9	9,8	8,4	8,4	8,2	97,6

* Период 2010-2013, в том числе 2 профессиональных лица

Прием на обучение в учреждения среднего профессионального образования в 2014/15 учебном году составил 10,9 тыс. человек или на 2,7% меньше, чем в предыдущем учебном году. Большинство учащихся были зачислены на базе гимназического образования – 9,4 тыс. (86,2% принятых). Повышенным спросом пользуются следующие профессии: повар – 11,3% принятых, слесарь по ремонту автомобилей – 11,1%, штукатур – 7,9%, электрогазосварщик-врезчик – 5,7%, швея – 5,1%,

оператор ЭВМ – 4,1%, электромонтер электрооборудования – 3,8%, тракторист – 3,4%, столяр – 3,0% и т.д. По сравнению с 2013/14 учебным годом отмечено увеличение доли учащихся, принятых на такую профессию как электромонтер электрооборудования (+ 1,2 процентных пункта).

Среднее специальное образование. В 2014/15 учебном году среднее специальное образование проводится в 45 колледжах, в том числе 41 государственных колледжей и 4 – негосударственных. После сокращения численности учащихся на протяжении периода 2010-2013 годов, на начало 2014/15 учебного года было зарегистрировано небольшое увеличение на 0,5 тыс. учащихся. Так, численность учащихся составила 29,8 тыс. человек, из которых около 94% проходят обучение в государственных колледжах.

Основные показатели среднего специального образования

	2010/11	2011/12	2012/13	2013/14	2014/15	2014/15 в % к 2013/14
Число учреждений	48	48	47	45	45	100,0
Численность учащихся, тыс. человек	32,2	31,4	30,7	29,3	29,8	101,7
Принято, тыс. человек	9,1	9,0	8,8	8,2	9,0	109,8
Выпуск, тыс. человек	6,8	7,2	7,4	7,4	6,5	87,8

В 2014/15 учебном году, в колледжи было принято 9,0 тыс. человек, что составляет 10-процентное увеличение по сравнению с предыдущим учебным годом. Наиболее востребованными профилями являются: экономика – 14,4% принятых, медицина – 13,6%, транспорт – 9,5%, услуги – 7,2%, информатика – 5,9%, строительство – 5,6% и механика – 5,2%.

Высшее образование. В 2014/15 учебном году сеть высшего образования состоит из 31 единицы, из которых 19 являются высшими учебными заведениями государственного сектора и 12 – негосударственного сектора. На начало 2014/15 учебного года численность студентов составило 89,5 тыс. человек (без иностранных студентов), и сократилась по сравнению с предыдущим учебным годом на 7,8 тыс. человек или на 8,0%. Большинство студентов проходят обучение в государственных учебных заведениях – 72,5 тыс. человек (81,0%), из которых 37,9% обучаются за счет бюджета. В период 2010-2014 годы численность студентов имеет тенденцию к снижению – на 18,3 тыс. человек, что более выражено в государственных учебных заведениях – на 16,3 тыс.

Основные показатели высшего образования

	2010/11	2011/12	2012/13	2013/14	2014/15	2014/15 в % к 2013/14
Число высших учебных заведений	33	34	34	32	31	96,9
Численность студентов, тыс. человек	107,8	103,9	102,5	97,3	89,5	92,0
Принято, тыс. человек	27,9	28,2	28,1	26,4	24,4	92,4
Выпуск, тыс. человек	28,4	27,8	26,7	24,8	24,3	98,0

Распределение студентов по программам, представлено следующим образом: на начало 2014/15 учебного года, на курсах лицензиата (Цикл I) численность студентов составила 70,6 тыс. человек, на курсах мастерата (Цикл II) – 14,2 тыс. человек, на курсах интегрированного образования¹ – 0,8 тыс. человек и на курсах высшего образования в области медицины и фармации – 3,9 тыс. человек.

В 2014/15 учебном году в высшие учебные заведения было принято 17,1 тыс. человек на Цикл I² (на 2,1 тыс. человек меньше по сравнению с предыдущим учебным годом) и 7,3 тыс. человек на Цикл II (на уровне предыдущего учебного года). Наиболее востребованными областями общих направлений подготовки на уровне Цикла I являются следующие: экономические науки – 22,0% принятых, педагогические науки – 16,3%, инженерия и инженерная деятельность – 13,4%, право – 8,0%. На уровне Цикла II экономические науки выбрали 21,4% принятых (по сравнению с 24,2% в 2013/14 учебном году), право – 17,2% (по сравнению с 18,3%), педагогические науки – 19,8% (по сравнению с 16,3%), инженерия и инженерная деятельность – 6,4% (по сравнению с 6,6%).

¹ По специальности «Архитектура» и по направлению подготовки «Ветеринарная медицина»

² В том числе медицина и фармация

6.5. Правонарушения

Согласно информации Министерства внутренних дел, на протяжении последних лет отмечается тенденция увеличения зарегистрированных преступлений от 33,4 тыс. в 2010 году до 41,8 тыс. в 2014 году. Из общего числа зарегистрированных преступлений в 2014 году, 1376 случаев или 3,3% принадлежат особо тяжким и чрезвычайно тяжким преступлениям, 6,7 тыс. случаев (16,1%) – тяжким, большая часть приходится на менее тяжкие преступления – 22,7 тыс. случаев (54,4%). За последние 5 лет количество легких преступлений увеличилось в 1,7 раза.

Число зарегистрированных преступлений на 10 тыс. жителей составило 117 преступлений по сравнению с 94 преступлениями в 2010 году. В муниципии Кишинэу на 10 тыс. жителей приходится 186 преступлений, что соответственно превышает средний показатель по стране в 1,6 раза. Высокий уровень преступности был зарегистрирован и в муниципии Бэлць – около 128 преступлений на 10 тыс. жителей.

Число зарегистрированных преступлений

	2010	2011	2012	2013	2014
Зарегистрировано преступлений – всего	33402	35124	36615	38157	41786
в том числе:					
особо тяжкие	172	130	169	163	154
чрезвычайно тяжкие	878	873	1035	1109	1222
тяжкие	5985	6052	7141	6471	6714
менее тяжкие	19735	20307	19907	21185	22751
легкие	6632	7762	8363	9229	10945

В 2014 году по сравнению с 2013 годом зарегистрирован рост числа преступлений против семьи и несовершеннолетних в 1,6 раза, в том числе случаев насилия в семье – в 1,7 раза. Также увеличилось число экономических преступлений на 30,2%, против общественной безопасности и общественного порядка – на 11,0%, против общественного здоровья и общежития – на 10,3%. В то же время, было зарегистрировано меньше преступлений против жизни и здоровья личности.

Число зарегистрированных преступлений по видам

	2010	2011	2012	2013	2014	2014 в % к 2013
Зарегистрировано преступлений – всего	33402	35124	36615	38157	41786	109,5
из них:						
Преступления против жизни и здоровья личности	1892	1799	1755	1647	1542	93,6
из них:						
убийство	265	216	223	215	172	80,0
тяжкие телесные повреждения	416	360	325	324	320	98,8
Преступления, относящиеся к половой сфере	557	461	617	608	647	106,4
из них изнасилования	368	291	360	349	352	100,9
Преступления против собственности	18104	19340	18751	20391	21875	107,3
из них:						
кражи	13646	15060	14294	15378	16729	108,8
разбои	185	152	167	146	125	85,6
грабежи	1204	1151	1175	1144	1127	98,5
мошенничество	1841	1574	1651	2065	2068	100,1
карманные кражи	395	554	540	741	836	112,8
шантаж	64	44	64	88	77	87,5
Преступления против общественного здоровья и общежития	1983	1810	1785	1305	1439	110,3
из них преступления связанные с наркотиками	1794	1658	1575	1166	1288	110,5
Преступления против семьи и несовершеннолетних	204	597	953	1474	2423	164,4
из них:						
торговля детьми	23	24	20	20	24	120,0
насилие в семье	24	478	815	1346	2283	169,6

	2010	2011	2012	2013	2014	2014 в % к 2013
Экономические преступления	1053	1384	1928	1002	1305	130,2
из них:						
контрабанда	170	211	163	151	216	143,0
изготовление поддельных денег	376	681	1156	344	286	83,1
Преступления против общественной безопасности и общественного порядка	1122	1342	1514	1625	1804	111,0
из них хулиганство	955	1152	1284	1444	1614	111,8

Каждое восьмое преступление было совершено в общественных местах, а с применением огнестрельного оружия, взрывчатки и гранат в течение 2014 года было совершено 54 преступления, в том числе 16 случаев телесных повреждений, 13 случаев хулиганства, 4 случаев разбоя и 6 случаев убийств.

В результате совершенных преступлений на протяжении 2014 года погибли 663 человека или на 35 человек меньше, чем в 2013 году. Основными причинами смерти являлись дорожно-транспортные происшествия (34,2%), убийства (19,9%), телесные повреждения (16,0%), насилие в семье (5,9%).

Из общего числа зарегистрированных преступлений, 19,0% совершены неработающими лицами в трудоспособном возрасте. Удельный вес преступлений совершенными несовершеннолетними или с их участием составило 3,0% в общем числе преступлений. На 10 тыс. жителей в возрасте до 18 лет приходится в среднем 25 преступников.

В 2014 году было зарегистрировано 2564 дорожно-транспортных происшествий, по сравнению с 2013 годом их количество уменьшилось на 1,6%. Ежедневно было совершено около 7 дорожно-транспортных происшествий, в результате чего погибло 324 человека, включая 20 детей. В то же время, 3080 человек были травмированы, из них 391 ребенок.

Число дорожно-транспортных происшествий

	2010	2011	2012	2013	2014	2014 в % к 2013
Число дорожно-транспортных происшествий (ДТП)	2930	2825	2713	2605	2564	98,4
Лица, погибшие в результате ДТП	452	433	441	301	324	107,6
из них, дети	38	36	44	21	20	95,2
Лица, получившие травмы в результате ДТП	3747	3543	3510	3220	3080	95,6
из них, дети	588	622	610	545	391	71,7

По данным Службы гражданской защиты и чрезвычайных ситуаций Министерства внутренних дел, число пожаров в 2014 году по сравнению с предыдущим годом увеличилось на 8,2% и составило 1890 случаев. Вследствие пожаров зарегистрировано 118 случаев смерти, травмировано 53 человека.

Число пожаров и смертных случаев

	2010	2011	2012	2013	2014	2014 в % к 2013
Число пожаров	1970	2146	1984	1746	1890	108,2
Лица, погибшие вследствие пожаров	168	127	150	120	118	98,3
из них дети	7	7	6	11	–	–
Лица, получившие травмы	40	53	59	47	53	112,8

Генеральный директор

Лучия СПОЯЛЭ

МЕТОДОЛОГИЧЕСКИЕ ПОЯСНЕНИЯ

Данные за 2014 год по основным макроэкономическим показателям являются предварительными и в последующих изданиях могут быть уточнены.

ВАЛОВОЙ ВНУТРЕННИЙ ПРОДУКТ

Валовой внутренний продукт (ВВП) – важнейший показатель системы национальных счетов, характеризующий конечный результат производственной деятельности экономических единиц – резидентов, который измеряется стоимостью товаров и услуг, произведенных этими единицами для конечного использования.

На стадии производства ВВП представляет сумму добавленной стоимости видов экономической деятельности, а на стадии использования – стоимость товаров и услуг, предназначенных для конечного потребления, накопления и чистого экспорта.

Выпуск представляет собой суммарную стоимость товаров и услуг, произведенных в экономике в отчетном периоде.

Промежуточное потребление представляет собой стоимость товаров и услуг (за исключением потребления основного капитала), которые трансформируются или полностью потребляются в процессе производства.

Услуги финансового посредничества, измеряемые косвенным образом (УФПИК) определяются косвенным путем как разница между процентами, полученными финансовыми учреждениями и процентами, выплаченными их кредиторам. Так как услуги финансового посредничества, измеряемые косвенным образом, не могут быть распределены по видам экономической деятельности, условно их величина отнесена к промежуточному потреблению фиктивной единицы. Выпуск фиктивной единицы равен нулю, промежуточное потребление равно величине УФПИК, валовая добавленная стоимость также равна УФПИК, но с противоположным знаком.

Валовая добавленная стоимость определяется как стоимость выпуска за вычетом стоимости промежуточного потребления.

Налоги на продукты – это налоги, взимаемые пропорционально количеству или стоимости товаров и услуг, производимых, продаваемых или импортируемых резидентами. К ним относятся налог на добавленную стоимость, акцизы, налоги на импорт.

Субсидии на продукты – суммы, выплачиваемые пропорционально количеству или стоимости товаров и услуг, производимых, продаваемых или импортируемых резидентами.

Чистые налоги на продукты – налоги на продукты за вычетом субсидий на продукты.

Конечное потребление представляет собой стоимость товаров и услуг, используемых непосредственно для удовлетворения индивидуальных и коллективных потребностей, и включает расходы на конечное потребление домашних хозяйств, государственного управления и некоммерческих организаций, обслуживающих домашние хозяйства.

Конечное потребление домашних хозяйств включает стоимость товаров и услуг, используемых непосредственно для удовлетворения индивидуальных потребностей домашних хозяйств-резидентов.

Конечное потребление государственного управления состоит из расходов государственных учреждений на потребительские товары и услуги, предназначенные для удовлетворения потребностей общества в целом или отдельных групп домашних хозяйств.

Конечное потребление некоммерческих организаций, обслуживающих домашние хозяйства включает расходы общественных организаций на потребительские товары и услуги, предоставляемые домашним хозяйствам бесплатно в качестве социальных трансфертов в натуральной форме.

Валовое накопление показывает чистое приобретение товаров и услуг, произведенных, но не потребленных в текущем периоде, и включает валовое накопление основного капитала и изменение запасов.

Валовое накопление основного капитала представляет собой средства, вложенные резидентными единицами в объекты основного капитала для создания нового дохода в будущем путем использования их в производстве.

Изменение запасов представляет собой разницу между запасами на конец и на начало периода. Запасы представляют собой товары, не входящие в валовое накопление основного капитала, находящиеся в данный момент на предприятии.

Чистый экспорт товаров и услуг рассчитывается как разница между экспортом товаров и услуг и импортом товаров и услуг.

Валовой внутренний продукт рассчитывается в основных, текущих рыночных ценах (номинальный ВВП) и в сопоставимых ценах (реальный ВВП).

Основная цена – это цена, получаемая производителем за единицу товара или услуги, без налогов на продукты, но включая субсидии на продукты.

Рыночная цена включает торгово-транспортные наценки, налоги на продукты и не включает субсидии на продукты. Для устранения влияния различных ставок налогов и субсидий в различных отраслях экономики на структуру производства и образования доходов, отраслевые показатели приводятся в основных ценах.

Переоценка в сопоставимые цены (цены предыдущего года) проводится как по произведенному валовому внутреннему продукту, так и по компонентам его использования.

Переоценка выпуска и промежуточного потребления в сопоставимые цены производится с использованием двух методов:

- дефлятирование данных за отчетный период в текущих ценах соответствующими индексами цен;
- экстраполирование данных за базисный год в текущих ценах индексами физического объема или натуральными индикаторами.

Для переоценки в сопоставимые цены показателей использования валового внутреннего продукта применяются соответствующие индексы цен (индекс потребительских цен, индекс цен капитальных вложений и т.п.) и натуральные индикаторы.

Индекс-дефлятор валового внутреннего продукта – отношение валового внутреннего продукта, исчисленного в текущих ценах, к объему валового внутреннего продукта, исчисленного в сопоставимых ценах предыдущего года или соответствующего периода предыдущего года.

В отличие от индекса цен на товары и услуги дефлятор валового внутреннего продукта характеризует изменение оплаты труда, валовой прибыли / валового смешанного дохода и потребления основного капитала в результате изменения цен, а также номинальной массы чистых налогов.

Ненаблюдаемая экономика определяется как экономическая деятельность, которая не отражена в основных данных, используемых для составления национальных счетов вследствие того, что она является теневой, незаконной, неформальной или представлена производством домашних хозяйств для собственного конечного потребления, либо неучтена вследствие недостатков в системе сбора данных. Ее оценка и включение в национальные счета называется **измерением ненаблюдаемой экономики**.

Производство неформального сектора – это производственная деятельность некорпорированных предприятий в секторе домашних хозяйств, которые не зарегистрированы, либо размер которых по числу занятых лиц меньше определенного порогового ценза и которые имеют рыночное производство.

Теневое производство в формальном секторе представляет собой легальное производство, намеренно скрытое от административных органов власти в целях уклонения от уплаты налогов; взносов на социальное страхование; уклонения от следования законодательным нормам, таким как минимальный размер заработной платы, максимальная продолжительность рабочего дня, непредставление административных, налоговых, статистических или других форм отчетности.

Производство продукции домашними хозяйствами для собственного конечного потребления представляет собой производство товаров и услуг исключительно для собственного потребления или накопления.

Незаконное производство представляет собой производство товаров и услуг, продажа, распространение и владение которыми запрещены законом, и которые обычно являются законными, но становятся запрещенными, если они осуществляются производителями без соответствующего разрешения.

ПРОМЫШЛЕННОСТЬ

Статистические обследования промышленной продукции охватывают виды деятельности относящиеся к секциям В „Добывающая промышленность”, С „Обрабатывающая промышленность” D „Производство и обеспечение электро- и теплотенергией, газом, горячей водой; кондиционирование воздуха» и Е „ Водоснабжение; очистка и обработка отходов и восстановительные работы” согласно Классификатору видов экономической деятельности Молдовы (КЭДМ Ред.2).

Статистические обследования охватывают:

- **ежемесячно** – предприятия, в частности, с основным промышленным видом деятельности, с численностью персонала 20 и более человек – сплошным методом и предприятия с численностью от 4 до 19 человек – по случайной выборке. В порядке исключения в ежемесячном обследовании включаются также некоторые второстепенные производственные единицы непромышленных предприятий, которые занимают значительную долю в соответствующем виде деятельности, к примеру, цеха по производству мяса птицы при некоторых птицеводческих фабриках, производственные единицы свежего хлеба, свежих кондитерских изделий, других продуктов при торговых предприятиях.

- **раз в году** – предприятия с основным промышленным видом деятельности и второстепенные производственные единицы непромышленных предприятий – сплошным методом.

Показатель **Стоимость произведенной продукции** в действующих ценах рассчитан на товарную продукцию (предназначенную для продажи, включающую и стоимость остатков, выраженную в ценах продажи). Для продукции произведенной из давальческого сырья включается только стоимость услуги по переработке. Ежемесячно для предприятий обследуемых раз в году стоимость произведенной продукции определяется расчетно.

Индекс промышленного производства (в процентах) рассчитан методом соотношения стоимости продукции в отчетном месяце к среднемесячному уровню базисного 2012 года (постоянная база). Индекс рассчитывается исходя из стоимости произведенной продукции по формуле Ласпейреса. При расчете индекса стоимость продукции включает стоимость давальческого сырья. Чтобы рассчитать индекс физического объема промышленной продукции, начиная с уровня классов КЭДМ (первые 4 знака кода КЭДМ) стоимостной индекс в действующих ценах дефлятируется используя индекс цен промышленной продукции. В процессе агрегации индексов от низших уровней к высшим уровням классификации используется два вида весов: на низших уровнях классификации (код товара согласно номенклатуре PRODMOLD, код группы товаров согласно классификатору CSPM) используется стоимость произведенной продукции в базисном году для каждого кода. Для высших уровней: классы, группы, разделы, секции КЭДМ и общего итога используется Валовая добавленная стоимость в базисном году, рассчитанная в системе Национальных счетов.

Для сбора данных о **физическом объеме производства** товаров используется Номенклатура промышленной продукции и услуг PRODMOLD-2013, гармонизированной с европейским стандартом PRODCOM, список 2013.

СЕЛЬСКОЕ ХОЗЯЙСТВО

Продукция сельского хозяйства в денежной оценке рассчитана в текущих ценах и включает продукцию растениеводства и животноводства, а также стоимость рыночных услуг, оказанных предприятиями по обслуживанию сельского хозяйства и сельскохозяйственными предприятиями, крестьянскими хозяйствами, производящими сельскохозяйственную продукцию, и нерыночных услуг, оказанными бюджетными организациями и учреждениями. Для расчета индекса физического объема продукции сельского хозяйства используются сопоставимые цены, в которых оценивается продукция растениеводства и животноводства. До 2012 года в качестве сопоставимых цен использовались цены 2005 года, начиная с 2013 года, при расчете продукции сельского хозяйства в качестве сопоставимых цен используются средние цены предыдущего года.

Объем продукции растениеводства определяется размерами валового сбора сельскохозяйственных культур. В денежной оценке к стоимости валового сбора прибавляется прирост (или вычитается убыль) стоимости незавершенного производства в растениеводстве за год, а также стоимость выращивания молодых многолетних насаждений.

Объем продукции животноводства определяется количеством полученного приплода и прироста, выращенного за год молодняка скота и птицы, привеса взрослого скота, полученного в результате его откорма, а также количеством молока, шерсти, яиц и других продуктов животноводства, полученных в процессе хозяйственного использования скота и птицы.

ИНВЕСТИЦИИ В ОСНОВНОЙ КАПИТАЛ

Инвестиции в долгосрочные материальные активы представляют собой совокупность затрат, направляемых на создание и воспроизводство основных средств – новое строительство, расширение, реконструкцию и техническое перевооружение действующих промышленных, сельскохозяйственных, транспортных, торговых и других предприятий, затраты на строительство жилья и объектов социально-культурного назначения.

Инвестиции представляют собой затраты для выполнения строительных работ, приобретения, установки и монтажа оборудования, транспортных средств, другие затраты, направленные на создание новых долгосрочных материальных активов, затраты на развитие, модернизацию, реконструкцию, капитальный ремонт действующих, а также стоимость услуг, связанные с передачей собственности долгосрочных материальных активов.

ТРАНСПОРТ

Объем перевозок грузов – количество грузов в тоннах, перевезенных транспортом.

Грузооборот – объем работы транспорта по перевозкам грузов, в тонно-километрах, т.е. перемещение 1 тонны груза на 1 километр. Исчисляется суммированием произведений массы перевезенных грузов в тоннах на расстояние перевозки в километрах.

Перевозка пассажиров характеризует численность людей, перевезенных транспортными средствами в отчетном периоде, включая пассажиров, пользующихся правом бесплатного проезда.

Пассажирооборот – объем работы транспорта по перевозкам пассажиров в пассажиро-километрах, т.е. перемещение пассажира на 1 километр. Исчисляется суммированием произведений количества пассажиров каждой перевозки на расстояние перевозки в километрах.

Перевозки грузов и пассажиров, грузооборот и пассажирооборот определяются на основании сводных итогов по железнодорожному и авиационному транспорту, предоставляемых Государственным предприятием «Calea Ferată din Moldova» и Министерством транспорта и дорожной инфраструктуры, а также данных централизованной статистической отчетности по автомобильному, речному и троллейбусному транспорту.

По автомобильному транспорту в объем перевозок грузов включаются данные сплошного статистического наблюдения предприятий, основным видом деятельности которых являются автомобильные перевозки, а также предприятий других видов деятельности, осуществляющие грузовые автоперевозки на коммерческой основе (за плату) и имеющие на своем балансе или арендующие 10 и более грузовых автомобилей.

На железнодорожном транспорте объем перевезенных грузов включает внутренние перевозки, ввоз (импорт), вывоз (экспорт) и транзит.

Перевозка пассажиров и пассажирооборот автобусами (включая микроавтобусы) – рассчитаны на основе данных статистических отчетов, полученных от юридических и физических лиц, осуществляющих пассажирские перевозки общественным транспортом.

СВЯЗЬ

Показатели об услугах и средствах связи относятся к государственным предприятиям и акционерным обществам, действующим в данной области.

ТУРИЗМ

Данные о вместимости и посещении коллективных структур по приему туристов с функциями размещения получены из статистических отчетов, представляемых хозяйствующими субъектами, которые осуществляют управление коллективными структурами размещения туристов.

Данные о туристической деятельности получены из статистических отчетов представляемых хозяйствующими субъектами, осуществляющими туристическую деятельность на основании лицензии по туризму.

Под **структурой по приему туристов с функциями размещения** подразумевается любое строение или оборудованное место, предназначенное, в соответствии с проектом и исполнением, для размещения туристов.

Действующая вместимость по размещению туристов (в койко-днях) – это число коек (мест), предоставленных к размещению коллективными структурами размещения туристов, с учетом количества дней работы структуры в отчетном периоде, то есть дней, когда было возможно размещение туристов.

Количество размещенных туристов в коллективных структурах по приему туристов с функциями размещения охватывает все лица (молдавские и иностранные граждане), которые путешествуют в какое-либо место, находящееся за пределами их обычной среды проживания, на срок, не превышающий 12 месяцев и осуществляют, по меньшей мере, одну ночевку в коллективном средстве размещения в посещаемом месте, главной целью поездки которых не является занятие деятельностью, оплачиваемой в посещаемом месте.

Ночевкой считается каждая ночь, по каждому человеку, зарегистрированному в коллективной структуре размещения туристов, независимо от того, присутствует или нет физически лицо в номере.

Индексы использования койко-мест для размещения туристов (нетто) определяются делением количества всех пребываний (ночевок) на действующую вместимость по размещению туристов в соответствующем периоде.

Внутренний туризм отражает туристические услуги, предоставленные по туристическим местам страны и проданные хозяйствующими субъектами, имеющими лицензии по туризму, молдавским гражданам.

ТОРГОВЛЯ И УСЛУГИ

Оборот предприятия (доход от продаж) представляет собой сумму доходов полученных от продажи продукции, товаров, оказанных услуг и выполненных работ, происходящих как от основного вида деятельности, так и от второстепенных видов деятельности, осуществляемых предприятием за указанный период. Этот показатель составляет сумму оборота по кредиту счета 611 «Доходы от продаж» и субсчета 6122 «Доходы от текущей аренды».

В оборот предприятия (доход от продаж) **не включается**:

- НДС и другие вычитаемые аналогичные налоги, связанные с оборотом;
- другие операционные доходы (оборот по кредиту счета 612 «Другие операционные доходы», за исключением субсчета 6122 «Доходы от текущей аренды», который включается в оборот предприятия);
- доходы от продажи долгосрочных активов и инвестиционной деятельности (оборот по кредиту счета 621 «Доходы от инвестиционной деятельности»);
- другие доходы от финансовой деятельности, чрезвычайные доходы (622 «Доходы от финансовой деятельности», 623 «Чрезвычайные доходы»);
- стоимость тары, возвращенной после поставки.

ВНЕШНЯЯ ТОРГОВЛЯ

Данные, представленные в разделе “Внешняя торговля”, разработаны на основе таможенных деклараций. Товары, транспортировка которых осуществляется по магистральному кабелю или газопроводу (электроэнергия, природный газ), учитываются на базе статистической отчетности.

Объем внешней торговли определяет совокупность товаров, составляющих предмет обмена между нашей страной и другими странами, увеличивающих или уменьшающих материальные ресурсы страны в результате их ввоза или вывоза. В объем внешней торговли не вошли услуги как материального, так и нематериального характера.

Учет экспорта ведется по ценам FOB или франко-границы страны-экспортера, импорта – по ценам CIF или франко-границы страны-импортера. Экспорт включает и реэкспорт, т.е. товары ввезенные, а затем вывезенные за границу без переработки.

Сальдо торгового баланса рассчитывается как разница между экспортом и импортом.

ЦЕНЫ

Индекс потребительских цен является оценочным показателем, характеризующим изменения общего уровня цен на товары и услуги, приобретаемые, используемые или оплачиваемые населением для удовлетворения своих потребностей за указанный период (называемый текущим) по сравнению с установленным периодом (называемым базисным).

Расчет индексов производится на базе структуры (удельных весов) потребительских расходов согласно выборочного обследования домашних хозяйств в 2012 году и цен на 1200 товаров (услуг) представителей в 850 пунктах торговли и сферы услуг в 8 городах страны.

Месячный уровень инфляции показывает рост потребительских цен за месяц по сравнению с предыдущим месяцем.

Индексы цен производителей промышленной продукции определяют динамику цен на промышленную продукцию на первой стадии коммерциализации (без налога на добавленную стоимость). Индексы рассчитываются ежемесячно на основе статистических наблюдений за ценами около 866 товаров-представителей на 221 промышленном предприятии.

Индексы цен на продукцию сельского хозяйства, реализуемую сельскохозяйственным предприятием, рассчитываются на основе средних фактических цен, сложившихся на продукцию, проданную по различным каналам в отчетном периоде, в процентах к базисному периоду.

Индексы цен в строительстве – это соотношение текущих цен на строительно-монтажные работы, регистрируемые ежеквартально 100 организациями-представителями к сметным ценам 1991 г., принятых в качестве постоянных и к текущим ценам предыдущего года.

ФИНАНСЫ

Национальный публичный бюджет представляет собой все доходы и расходы, являющиеся самостоятельными элементами в бюджетной системе.

Доходы национального публичного бюджета состоят из всех налогов и сборов, других поступлений, предусмотренных действующим законодательством.

Расходы национального публичного бюджета представляют собой расходы, предусмотренные законом о бюджете на год и направленные на удовлетворение потребностей общества, состоящие из расходов на: покрытие социально-культурных и научно-исследовательских расходов, содержание государственного аппарата, покрытие военных расходов, обслуживание государственного долга, предоставление субсидий, развитие экономического сектора государства и др.

Дефицит бюджета представляет собой превышение расходов над доходами.

Профицит бюджета представляет собой превышение доходов над расходами.

СОЦИАЛЬНОЕ ПОЛОЖЕНИЕ

Среднемесячные располагаемые доходы одного члена домашнего хозяйства представляют совокупность денежных и натуральных поступлений от различных видов деятельности.

Совокупные потребительские расходы одного члена домашнего хозяйства – это все текущие расходы на продовольственные и не продовольственные товары и услуги.

Прожиточный минимум представляет собой минимальный объем материальных ценностей и услуг, необходимых для удовлетворения первоочередных потребностей, обеспечения здоровья и поддержки жизнеспособности человека.

Номинальная начисленная оплата труда – выплаты наемным работникам деньгами или натурой, производимые, как правило, через регулярные промежутки времени за отработанное время или выполненную работу. В оплату труда включаются также выплаты за неотработанное время, годовые, сезонные и другие премии выплачиваемые нерегулярно и т.п. Данные об оплате труда характеризуют валовые выплаты, то есть начисленные суммы до каких либо удержаний, производимых работодателем от имени наемных работников.

Среднемесячная номинальная оплата труда одного работающего в целом по экономике (по видам деятельности, районам, муниципиям) – отношение начисленного фонда оплаты труда наемным работникам на среднюю численность наемных работников.

Реальная оплата труда – покупательская способность номинальной оплаты труда.

Индекс реальной оплаты труда – отношение индекса средней номинальной оплаты труда на индекс потребительских цен.

Численность пенсионеров – число лиц, получающих ежемесячно денежную сумму в качестве материального обеспечения по возрасту, инвалидности, по случаю потери кормильца на условиях, предусмотренных действующим законодательством.

Средний размер месячной пенсии – исчисляется как отношение общей суммы назначенных месячных пенсий всем пенсионерам, состоящим на учете в органах социальной защиты, к их численности.

Активное население с экономической точки зрения – лица 15 лет и старше, которые предлагают рабочую силу для производства товаров и услуг, включая занятое население и безработных.

Занятое население – лица 15 лет и старше, которые осуществляют какую-либо экономическую или социальную деятельность, производящую товары и услуги в целях получения дохода в виде заработной платы или других прибылей.

Безработные, согласно определению МБТ – лица 15 лет и старше, которые в течение отчетного периода одновременно выполняют следующие условия:

- не имеют места работы и не осуществляют какую-либо деятельность в целях получения доходов;
- ищут работу, используя в последние 4 недели разные методы, чтобы найти ее;
- готовы приступить к работе в ближайшие 15 дней, если найдется работа.

Уровень безработицы – отношение числа безработных к экономически активному населению (безработные плюс занятое население).

Зарегистрированные безработные – трудоспособные граждане в трудоспособном возрасте, которые не имеют работы, законного дохода и зарегистрированы агентствами занятости населения в качестве лиц, ищущих работу и желающих трудоустроиться.

Текущая оценка численности населения в годы между переписями производится на основании итогов последней переписи населения, к которой ежегодно добавляются числа родившихся и прибывших на данную территорию и вычитаются числа умерших и выбывших с данной территории. При этом учитывается также изменение численности населения в результате административно-территориальных преобразований.

Источником данных о **естественном движении населения** являются актовые записи и статистические бюллетени о рождении, смерти, заключении и расторжении брака, составляемые органами загса.

Общие коэффициенты рождаемости, смертности, брачности и разводимости рассчитываются как отношение соответствующего числа родившихся живыми, умерших, браков и разводов за год к среднегодовой численности постоянного населения. Исчисляются в промилле.

Источником данных о **миграционном движении населения** является автоматизированная база данных Министерства информационных технологий и связи и Министерства внутренних дел.

Заболеваемость – зарегистрированные в данном году случаи заболеваний населения с диагнозом, установленным впервые.

Преступность – социально-правовое явление, включающее преступления, совершенные на конкретной территории в течение определенного периода времени.

Зарегистрированное преступление – выявленное и официально взятое на учет общественно опасное деяние, в соответствии с действующим уголовным законодательством.