

BULETIN STATISTIC
ianuarie-decembrie 2010

СТАТИСТИЧЕСКИЙ БЮЛЛЕТЕНЬ
январь-декабрь 2010 года

PREFAȚĂ

Indicatorii social-economici sînt prezentați în dinamică pe anii 2001-2010, ultimii doi ani fiind expuși în secvență lunară și/sau trimestrială.

Informația este prezentată fără datele întreprinderilor și organizațiilor din partea stîngă a Nistrului și mun. Bender, în afara cazurilor special menționate.

Datele pe anul 2010 la o serie de indicatori sînt preliminare și în edițiile ulterioare pot fi precizate.

ПРЕДИСЛОВИЕ

Социально-экономические показатели приводятся в динамике за 2001-2010 годы, последние два года – ежемесячно и/или поквартально.

Информация представлена без предприятий и организаций левобережья Днестра и мун. Бендер, кроме специально оговоренных случаев.

Данные за 2010 год по ряду показателей являются предварительными и в последующих изданиях могут быть уточнены.

Simboluri folosite

Используемые обозначения

-	evenimentul nu a existat <i>явление отсутствует</i>
...	lipsă de date <i>сведений нет</i>
0,0	valoare mică <i>незначительная величина</i>

CUPRINS

Содержание

PRINCIPALII INDICATORI MACROECONOMICI AI REPUBLICII MOLDOVA <i>ОСНОВНЫЕ МАКРОЭКОНОМИЧЕСКИЕ ПОКАЗАТЕЛИ РЕСПУБЛИКИ МОЛДОВА</i>	4
PRODUSUL INTERN BRUT <i>ВАЛОВОЙ ВНУТРЕННИЙ ПРОДУКТ</i>	6
INDUSTRIE <i>ПРОМЫШЛЕННОСТЬ</i>	9
AGRICULTURĂ <i>СЕЛЬСКОЕ ХОЗЯЙСТВО</i>	26
INVESTIȚII ÎN CAPITAL FIX ȘI CONSTRUCȚII <i>ИНВЕСТИЦИИ В ОСНОВНОЙ КАПИТАЛ И СТРОИТЕЛЬСТВО</i>	35
TRANSPORTURI ȘI COMUNICAȚII <i>ТРАНСПОРТ И СВЯЗЬ</i>	43
TURISM <i>ТУРИЗМ</i>	51
COMERȚ CU AMĂNUNTUL ȘI SERVICII CU PLATĂ PRESTATE POPULAȚIEI <i>РОЗНИЧНАЯ ТОРГОВЛЯ И ПЛАТНЫЕ УСЛУГИ, ОКАЗАННЫЕ НАСЕЛЕНИЮ</i>	54
COMERȚ EXTERIOR <i>ВНЕШНЯЯ ТОРГОВЛЯ</i>	61
PREȚURI <i>ЦЕНЫ</i>	77
FINANȚE <i>ФИНАНСЫ</i>	82
POPULAȚIE <i>НАСЕЛЕНИЕ</i>	88
OCUPARE ȘI ȘOMAJ <i>ЗАНЯТОСТЬ И БЕЗРАБОТИЦА</i>	92
VENITURILE POPULAȚIEI <i>ДОХОДЫ НАСЕЛЕНИЯ</i>	94
NIVELUL DE TRAI AL POPULAȚIEI <i>УРОВЕНЬ ЖИЗНИ НАСЕЛЕНИЯ</i>	99
INFRAȚIUNI <i>ПРАВОНАРУШЕНИЯ</i>	103
PRINCIPALII INDICATORI STATISTICI PE ȚĂRILE CSI <i>ОСНОВНЫЕ СТАТИСТИЧЕСКИЕ ПОКАЗАТЕЛИ ПО СТРАНАМ СНГ</i>	108

PRINCIPALII INDICATORI MACROECONOMICI AI REPUBLICII MOLDOVA
ОСНОВНЫЕ МАКРОЭКОНОМИЧЕСКИЕ ПОКАЗАТЕЛИ РЕСПУБЛИКИ МОЛДОВА

Principalii indicatori macroeconomici în anii 2006 - 2010*

*Основные макроэкономические показатели в 2006 - 2010 годах**

	2006	2007	2008	2009	2010*	
Produsul intern brut, mil. lei	44754	53430	62922	60430	71849	Валовой внутренний продукт, млн. лей
în % față de anul precedent	104,8	103,0	107,8	94,0	106,9	в % к предыдущему году
Volumul producției industriale¹, mil. lei	22370,7	26173,5	29988,4	22643,9	27056,5	Объем промышленной продукции¹, млн. лей
în % față de anul precedent	95,2	98,7	101,5	78,9	107,0	в % к предыдущему году
Producția agricolă, mil. lei	13734	12825	16503	13300	19715	Продукция сельского хозяйства, млн. лей
în % față de anul precedent	98,9	76,9	132,1	90,4	107,9	в % к предыдущему году
Investiții în capital fix din contul tuturor surselor de finanțare, mil. lei	11012,3	15335,8	18224,8	10878,9	12927,4	Инвестиции в основной капитал за счет всех источников финансирования, млн. лей
în % față de anul precedent	124,0	121,9	102,3	65,0	116,7	в % к предыдущему году
inclusiv lucrări de construcții-montaj	5908,3	8630,0	10233,3	5908,3	6479,3	в том числе строительно-монтажные работы
în % față de anul precedent	126,0	121,3	98,8	64,5	107,4	в % к предыдущему году
Darea în folosință a caselor de locuit (suprafața totală) din contul tuturor surselor de finanțare, mii m²	579,0	558,0	678,9	502,0	348,4	Ввод в действие жилых домов (общая площадь) за счет всех источников финансирования, тыс. м²
în % față de anul precedent	125,6	96,4	121,7	73,9	78,0	в % к предыдущему году
Parcursul mărfurilor – total, mil. tone-km	5355,3 ²	4957,1 ²	4915,9 ²	2895,7 ²	3244,4 ²	Грузооборот – всего, млн. тонно-км
în % față de anul precedent	116,4	92,6 ²	99,2 ²	58,9 ²	112,0 ²	в % к предыдущему году
din care:						в том числе:
feroviar	3673,2	3120,2	2872,7	1058,2	958,2	железнодорожного
în % față de anul precedent	120,3	84,9	92,1	36,8	90,6	в % к предыдущему году
auto ²	1680,2 ²	1835,0 ²	2041,2 ²	1835,8 ²	2284,1 ²	автомобильного ²
în % față de anul precedent	107,4	109,2 ²	111,2 ²	89,9 ²	124,4 ²	в % к предыдущему году
Mărfuri transportate – total, mii tone	16670,2 ²	18528,7 ²	17708,7 ²	9152,7 ²	10077,7 ²	Перевезено грузов – всего, тыс. тонн
în % față de anul precedent	98,0	111,1 ²	95,6 ²	51,7 ²	110,1 ²	в % к предыдущему году
din care:						в том числе:
feroviar	11092,5	11846,8	11006,2	4414,9	3858,3	железнодорожного
în % față de anul precedent	94,8	106,8	92,9	40,1	87,4	в % к предыдущему году
auto ²	5435,2 ²	6514,4 ²	6499,7 ²	4555,0 ²	6090,9 ²	автомобильного ²
în % față de anul precedent	105,9	119,9 ²	99,8 ²	70,1 ²	133,7 ²	в % к предыдущему году
Vînzări de mărfuri cu amănuntul prin unitățile comerciale, mil. lei	13620,7	16866,6	21387,2	19960,6	25085,2	Розничный товароборот торговых предприятий, млн. лей
în % față de anul precedent	110,1	110,3	112,2	95,7	108,9	в % к предыдущему году
Stocuri de mărfuri la unitățile de comerț (la sfîrșitul anului), mil. lei	2685,1	3740,9	4781,1	5276,1	6700,8	Товарные запасы на предприятиях торговли (на конец года), млн. лей
în % față de anul precedent	114,2	120,2	120,3	110,7	107,1	в % к предыдущему году
Servicii cu plată prestate populației prin unitățile oficial înregistrate, mil. lei	8029,0	9616,4	11046,0	12327,5	14245,7	Платные услуги, оказанные населению официально зарегистрированными предприятиями, млн. лей
în % față de anul precedent	104,9	104,2	98,8	103,1	105,3	в % к предыдущему году

	2006	2007	2008	2009	2010*	
Export , mil. dolari SUA	1051,6	1341,7	1591,2	1287,5	1582,1	Экспорт , млн. долларов США
în % față de anul precedent	96,4	127,6	118,6	80,9	122,9	в % к предыдущему году
Import , mil. dolari SUA	2693,2	3689,5	4898,8	3278,3	3855,3	Импорт , млн. долларов США
în % față de anul precedent	117,5	137,0	132,8	66,9	117,6	в % к предыдущему году
Deficitul balanței comerciale , mil. dolari SUA	-1641,6	-2347,8	-3307,6	-1990,8	-2273,2	Дефицит торгового баланса , млн. долларов США
în % față de anul precedent	136,7	143,0	140,9	60,2	114,2	в % к предыдущему году
Salariul mediu lunar al unui salariat în economia națională , lei	1697,1	2065,0	2529,7	2747,6	2972,2	Среднемесячная заработная плата одного работающего в национальной экономике , лей
în % față de anul precedent	128,7	121,7	122,5	108,6	108,2	в % к предыдущему году
Salariul real al unui salariat , %	114,2	108,4	108,7	108,6	100,7	Реальная заработная плата одного работника , %
Numărul șomerilor oficial înregistrați (la sfârșitul anului), mii persoane	20,4	18,9	17,8	38,7	40,7	Численность официально зарегистрированных безработных (на конец года), тыс. человек
în % față de anul precedent	93,7	92,8	94,4	216,9	105,3	в % к предыдущему году
Indicele prețurilor de consum	112,7	112,3	112,7	100,0	107,4	Индекс потребительских цен
mărfuri alimentare	109,1	111,0	115,6	94,4	105,7	продовольственные товары
mărfuri nealimentare	116,4	113,1	108,3	99,7	107,3	непродовольственные товары
servicii	114,7	114,3	116,5	108,2	109,1	услуги

* Date preliminare

Предварительные данные

¹ Indicatorul include volumul producției întreprinderilor, care prezintă rapoarte statistice anuale, calculat estimativ

Показатель включает объем производства предприятий, которые представляют годовые статистические отчеты, определяемый расчетно

² Transportul auto cuprinde volumul de transport al întreprinderilor activitatea principală a căroră este transportul auto, întreprinderilor cu alte genuri de activitate, care efectuează transportări auto de mărfuri pentru terți (contra plată) și dispun de 10 și mai multe autovehicule de marfă proprii și închiriate și autovehiculelor pentru transportul mărfurilor ale persoanelor fizice

Автомобильный транспорт охватывает объем перевозок грузов предприятий, основным видом деятельности которых являются автомобильные перевозки, предприятий других видов деятельности, осуществляющих грузовые автоперевозки на коммерческой основе (за плату) и имеющих на своем балансе или арендуящие 10 и более грузовых автомобилей и грузовых автомобилей физических лиц

PRECIZĂRI METODOLOGICE

Produsul intern brut (PIB) – principalul agregat macroeconomic al sistemului conturilor naționale care reprezintă rezultatul final al activității de producție din unitățile producătoare rezidente și care corespunde valorii bunurilor și serviciilor produse de către aceste unități pentru consumul final.

La etapa de producție PIB constituie suma valorii adăugate brute pe activități economice, iar la etapa de utilizare – valoarea bunurilor și serviciilor destinate pentru consumul final, formarea brută de capital și exportul net de bunuri și servicii.

Valoarea adăugată brută (VAB) corespunde producției totale de bunuri și servicii, diminuată cu consumul intermediar.

Consumul final reprezintă valoarea bunurilor și serviciilor utilizate pentru satisfacerea directă a necesităților umane, fie ele individuale sau colective. Consumul final acoperă consumul final al gospodăriilor, administrației publice și instituțiilor fără scop lucrativ în serviciul gospodăriilor populației.

Formarea brută de capital arată procurarea netă a bunurilor și serviciilor de către unitățile rezidente, produse în perioada considerată, dar nu și consumate. Cuprinde formarea brută de capital fix, variația stocurilor.

Produsul intern brut se calculează în prețuri, de piață (PIB nominal) și prețuri comparabile (PIB real).

Prețul de piață include marjele comerciale și de transport, impozitele pe produse și exclude subvențiile pe produse. Pentru excluderea influenței diferitor taxe pe impozite și subvenții în diferite activități economice asupra structurii producției și a exploatării veniturilor, indicatorii de ramură se calculează în prețuri de bază.

Prețul de bază reprezintă prețul primit de producător pentru o unitate de bun sau serviciu, excluzând impozitele pe produse și incluzând subvențiile pe produse.

МЕТОДОЛОГИЧЕСКИЕ ПОЯСНЕНИЯ

Валовой внутренний продукт (ВВП) – важнейший показатель системы национальных счетов, характеризующий конечный результат производственной деятельности экономических единиц – резидентов, который измеряется стоимостью товаров и услуг, произведенных этими единицами для конечного потребления.

На стадии производства ВВП представляет сумму добавленной стоимости по видам экономической деятельности, а на стадии использования – стоимость товаров и услуг, предназначенных для конечного потребления, накопления и чистого экспорта товаров и услуг.

Валовая добавленная стоимость (ВДС) определяется как стоимость выпуска товаров и услуг за вычетом расходов на промежуточное потребление.

Конечное потребление представляет собой стоимость товаров и услуг, используемых непосредственно для удовлетворения индивидуальных и коллективных потребностей, и включает расходы на конечное потребление домашних хозяйств, государственного управления и некоммерческих организаций, обслуживающих домашние хозяйства.

Валовое накопление показывает чистое приобретение товаров и услуг, произведенных, но не потребленных в текущем периоде, и включает валовое накопление основного капитала и изменение запасов.

Валовой внутренний продукт рассчитывается в текущих рыночных ценах (номинальный ВВП) и в сопоставимых ценах (реальный ВВП).

Рыночная цена включает торгово-транспортные наценки, налоги на продукты и не включает субсидии на продукты. Для устранения влияния различных ставок налогов и субсидий в различных отраслях экономики на структуру производства и образования доходов, отраслевые показатели приводятся в основных ценах.

Основная цена – это цена, получаемая производителем за единицу товара или услуги, без налогов на продукты, но включая субсидии на продукты.

Produsul intern brut pe categorii de resurse și utilizări
*Валовой внутренний продукт по производственному методу
и по элементам конечного потребления*

Perioada <i>Период</i>	Produsul intern brut <i>Валовой внутренний продукт</i>	Resurse <i>Ресурсы</i>				Impozite nete pe produse <i>Чистые налоги на продукты</i>
		Valoarea adăugată brută – total <i>Валовая добавленная стоимость – всего</i>	din care: <i>в том числе:</i>			
			bunuri <i>производство товаров</i>	servicii <i>производство услуг</i>	serviciile inter-mediarilor financiari indirect măsurate <i>услуги финансового посредничества, измеряемые косвенным образом</i>	
în prețuri curente; milioane lei <i>в текущих ценах; миллионов лей</i>						
2001	19052	16774	7836	9371	-433	2278
2002	22556	19689	8642	11510	-463	2867
2003	27619	23523	9922	14248	-647	4096
2004	32032	27518	11102	17146	-730	4514
2005	37652	31616	12111	20262	-757	6036
2006	44754	37339	13070	25385	-1116	7415
2007	53430	44413	12950	32679	-1216	9017
2008	62922	51774	14281	38802	-1309	11148
2009	60430	50809	13165	38629	-985	9621
2010	71849	59895	18102	43281	-1488	11954
2009 I-III	12974	10980	2445	8799	-264	1994
I-VI	27869	23598	5516	18573	-491	4271
I-IX	44166	37351	9103	28965	-717	6815
I-XII	60430	50809	13165	38629	-985	9621
2010 I-III	14498	12182	2693	9816	-327	2316
I-VI	31720	26506	6467	20749	-710	5214
I-IX	52214	43698	11541	33250	-1093	8516
I-XII	71849	59895	18102	43281	-1488	11954
în % față de perioada corespunzătoare a anului precedent <i>в % к соответствующему периоду предыдущего года</i>						
2001	106,1	105,8	107,2	104,8		108,6
2002	107,8	106,5	102,7	109,4		117,7
2003	106,6	104,2	101,2	107,1		123,4
2004	107,4	108,3	114,0	104,0		102,1
2005	107,5	105,2	102,5	107,6		121,7
2006	104,8	103,6	97,4	107,8		111,0
2007	103,0	102,3	82,2	114,0		106,7
2008	107,8	106,8	117,4	103,3		113,1
2009	94,0	93,6	84,0	96,4		95,8
2010	106,9	106,1	107,8	106,2		111,6
2009 I-III	93,1	93,4	80,5	98,0		92,0
I-VI	92,2	93,0	83,3	96,6		88,3
I-IX	92,3	91,7	80,9	95,5		94,9
I-XII	94,0	93,6	84,0	96,4		95,8
2010 I-III	104,7	101,8	105,1	101,3		120,6
I-VI	105,6	103,6	106,7	103,4		116,8
I-IX	106,5	104,8	106,5	105,1		116,1
I-XII	106,9	106,1	107,8	106,2		111,6

Perioada <i>Период</i>	Utilizări <i>Использование</i>							
	Consumul final <i>Конечное потреб- ление</i>	din care: <i>в том числе:</i>		Formarea brută de capital <i>Валовое накопление капитала</i>	din care:	Exportul net <i>Чистый экспорт</i>	din care:	
		<i>в том числе:</i>			<i>в том числе:</i>		<i>в том числе:</i>	
		al gospo- dăriilor <i>домаш- них хо- зяйств</i>	al administrației publice și instituțiilor fără scop lucrativ în serviciul gospodăriilor populației <i>государственного управления и неком- мерческих организаций, обслуживающих домашние хозяйства</i>		formarea brută de capital fix <i>валовое накопление основного капитала</i>		Exportul <i>Экспорт</i>	Importul <i>Импорт</i>
în prețuri curente; milioane lei <i>в текущих ценах; миллионов лей</i>								
2001	19263	16385	2878	4436	3190	-4647	9536	14183
2002	23289	18493	4796	4886	3682	-5619	11834	17453
2003	30451	24711	5740	6401	5127	-9233	14725	23958
2004	33298	28125	5173	8443	6787	-9709	16398	26107
2005	41368	34694	6674	11607	9258	-15323	19264	34587
2006	50972	41360	9612	14656	12691	-20874	20254	41128
2007	60618	49178	11440	20360	18222	-27548	24354	51902
2008	71452	57805	13647	24683	21391	-33213	25684	58897
2009	68574	53353	15221	13985	13655	-22129	22282	44411
2010	82611	65649	16962	16997	16306	-27759	28447	56206
2009 I-III	16152	12838	3314	1703	2182	-4881	4624	9505
I-VI	33479	26114	7365	4194	5255	-9804	9834	19638
I-IX	52112	41478	10634	7156	7775	-15102	15389	30491
I-XII	68574	53353	15221	13985	13655	-22129	22282	44411
2010 I-III	18354	14632	3722	1800	1579	-5656	5773	11429
I-VI	38706	30448	8258	6198	5109	-13184	11933	25117
I-IX	61732	49790	11942	10742	8723	-20260	19088	39348
I-XII	82611	65649	16962	16997	16306	-27759	28447	56206
în % față de perioada corespunzătoare a anului precedent <i>в % к соответствующему периоду предыдущего года</i>								
2001	104,4	106,1	94,2	105,2	117,3		117,2	110,6
2002	109,7	105,9	131,4	101,1	105,7		119,0	115,7
2003	115,4	118,5	103,2	113,5	118,6		119,2	128,7
2004	102,0	106,2	83,8	110,5	108,2		111,0	103,6
2005	113,8	113,7	114,3	118,1	114,4		114,7	123,4
2006	108,0	107,8	109,1	112,2	121,3		101,1	109,1
2007	103,9	103,6	105,3	122,0	125,5		110,5	114,6
2008	105,7	105,8	105,0	106,8	102,2		103,4	102,9
2009	93,1	91,9	98,0	61,2	69,1		87,9	76,4
2010	107,1	109,0	100,3	118,7	117,2		112,8	113,7
2009 I-III	91,0	89,8	96,5	39,6	63,6		85,3	71,8
I-VI	91,8	89,6	101,6	41,0	63,3		87,5	72,3
I-IX	92,8	90,8	102,7	46,8	60,5		88,2	75,4
I-XII	93,1	91,9	98,0	61,2	69,1		87,9	76,4
2010 I-III	101,5	102,5	97,9	117,4	79,7		104,7	101,3
I-VI	103,6	104,3	100,9		100,2		104,0	110,4
I-IX	104,2	105,0	101,3	145,2	112,8		107,9	112,2
I-XII	107,1	109,0	100,3	118,7	117,2		112,8	113,7

PRECIZĂRI METODOLOGICE

Valoarea producției industriale în prețuri curente include:

- valoarea producției întreprinderilor industriale cu numărul personalului industrial 10 și mai multe persoane și venituri din vânzări peste 3 milioane lei anual, cuprinse în cercetare statistică lunară, care asigură peste 80% din volumul anual de producție;
- valoarea producției întreprinderilor cu numărul personalului industrial mai puțin de 10 persoane și venituri din vânzări mai puțin de 3 milioane lei, unităților secundare de producție, cuprinse în cercetare statistică anuală (calculat estimativ);

Indicele volumului de producție în procente față de perioada corespunzătoare a anului precedent se calculează reieșind din valoarea producției în prețuri comparabile (prețurile medii ale anului precedent).

МЕТОДОЛОГИЧЕСКИЕ ПОЯСНЕНИЯ

Стоимость промышленной продукции в действующих ценах включает:

- стоимость продукции произведенной предприятиями с основным промышленным видом деятельности, с численностью промышленного персонала 10 и более человек и годовым доходом от продаж более 3 миллионов леев, охваченных ежемесячным статистическим обследованием, которые обеспечивают более 80% годового объема продукции;
- стоимость продукции предприятий, с численностью промышленного персонала меньше 10 человек и доходом от продаж менее 3 миллионов леев, и второстепенных промышленных подразделений предприятий с непромышленным основным видом деятельности, охваченными годовым статистическим обследованием (определяется расчетно);

Индекс объема промышленного производства, в % к соответствующему периоду предыдущего года, рассчитывается исходя из объемов продукции в сопоставимых ценах (средние цены предыдущего года).

Principalii indicatori ai industriei
Основные показатели промышленности

Perioada <i>Период</i>	Valoarea producției (în prețuri curente), mil. lei <i>Стоимость продукции (в действующих ценах), млн. лей</i>	Numărul de întreprinderi industriale, unități <i>Число промышленных предприятий, единиц</i>	Numărul mediu scriptic al personalului industrial de producție, mii persoane <i>Среднесписочная численность промышленно-производ- ственного персонала, тыс. человек</i>
2001	10427,6	2104	115,4
2002	12624,1	2325	116,4
2003	15963,1	2539	123,4
2004	17591,1	2567	126,4
2005	20770,2	2714	125,9
2006	22370,7	2850	122,2
2007	26173,5	2909	120,1
2008	29988,4	4677	115,1
2009	22643,9	4922	105,4
2009 ¹ I-III	5284,2	642	67,4
I-VI	10624,8	644	67,6
I-IX	16321,1	645	68,2
I-XII	23266,6	646	67,5
2010 ¹ I-III	6028,9	697	65,1
I-VI	12216,1	696	66,9
I-IX	18666,6	696	67,7
I-XII	27056,5	697	68,4

¹ Datele sunt prezentate pe cercul întreprinderilor cu activitate principală de industrie, cuprinse în cercetare statistică lunară

Данные представлены по кругу предприятий с основным промышленным видом деятельности, охваченных ежемесячным статистическим обследованием

Valoarea producției industriale, pe principalele tipuri de activități

Стоимость промышленной продукции по основным видам деятельности

Perioada	Industrie, total	Industria extractivă	Industria prelucrătoare	Energie electrică și termică, gaze și apă	
<i>Период</i>	<i>Промышленность, всего</i>	<i>Горнодобывающая промышленность</i>	<i>Обрабатывающая промышленность</i>	<i>Электро- и теплоэнергия, газ и водоснабжение</i>	
în prețuri curente, milioane lei <i>в действующих ценах, миллионов лей</i>					
2001	10427,6	74,2	8107,6	1902,2	
2002	12624,1	100,9	10065,5	1973,7	
2003	15963,1	127,2	13311,2	1989,5	
2004	17591,1	206,2	14665,4	2068,7	
2005	20770,2	285,8	17627,1	2235,2	
2006	22370,7	433,9	18717,9	2367,8	
2007	26173,5	518,4	21390,3	3175,8	
2008	29988,4	641,5	24045,5	3853,4	
2009	22643,9	428,7	18080,3	4134,9	
2009 ¹	I-III	4008,8	42,5	2698,8	1267,5
	I-VI	8000,8	129,3	6182,5	1689,0
	I-IX	12316,3	230,5	10011,8	2074,0
	I-XII	17751,2	294,5	14421,7	3034,9
2010 ¹	I-III	4721,7	27,7	3287,8	1404,6
	I-VI	9539,1	126,6	7566,3	1846,3
	I-IX	14670,9	248,5	12190,1	2232,3
	I-XII	21644,5	335,4	17895,4	3413,8
structura, % <i>структура, %</i>					
2001	100,0	0,7	80,4	18,9	
2002	100,0	0,8	82,9	16,3	
2003	100,0	0,8	86,3	12,9	
2004	100,0	1,2	86,6	12,2	
2005	100,0	1,4	87,5	11,1	
2006	100,0	2,0	87,0	11,0	
2007	100,0	2,0	85,3	12,7	
2008	100,0	2,2	84,3	13,5	
2009	100,0	1,9	79,8	18,3	
2009 ¹	I-III	100,0	1,1	67,3	31,6
	I-VI	100,0	1,6	77,3	21,1
	I-IX	100,0	1,9	81,3	16,8
	I-XII	100,0	1,7	81,2	17,1
2010 ¹	I-III	100,0	0,6	69,7	29,7
	I-VI	100,0	1,3	79,3	19,4
	I-IX	100,0	1,7	83,1	15,2
	I-XII	100,0	1,5	82,7	15,8

¹ Vezi remarca la pag. 10
Смотри сноску на стр.10

Valoarea și indicii producției industriale, pe tipuri de activități
Стоимость и индексы промышленной продукции, по видам деятельности

Perioada <i>Период</i>	Valoarea producției industriale, total <i>Стоимость промышленной продукции, всего</i>		Perioada corespunzătoare a anului precedent = 100 <i>Соответствующий период предыдущего года = 100</i>				
			din care: <i>в том числе:</i>				
			Industria extractivă <i>Горнодобывающая промышленность</i>	Industria prelucrătoare <i>Обрабатывающая промышленность</i>	din aceasta: <i>из нее:</i>		
	în prețuri curente, mil. lei <i>в действующих ценах, млн. лей</i>	perioada corespunzătoare a anului precedent = 100 <i>соответствующий период предыдущего года = 100</i>			Industria alimentară și a băuturilor <i>Производство пищевых продуктов и напитков</i>	Producția, prelucrarea și conservarea cărnii și a produselor din carne <i>Производство, переработка и консервирование мяса и мясопродуктов</i>	Prelucrarea și conservarea fructelor și legumelor <i>Переработка и консервирование фруктов и овощей</i>
2001	10427,6	113,7	109,0	115,1	118,3	91,5	107,0
2002	12624,1	110,8	124,1	113,3	116,9	125,4	84,4
2003	15963,1	115,6	126,2	118,0	118,7	122,5	153,6
2004	17591,1	108,2	123,6	109,3	105,8	88,1	79,2
2005	20770,2	107,0	107,3	106,6	105,0	91,2	103,1
2006	22370,7	95,2	124,3	93,5	81,6	109,8	106,5
2007	26173,5	98,7	104,5	98,2	92,2	130,1	108,5
2008	29988,4	101,5	104,8	101,1	109,0	103,0	94,5
2009	22643,9	78,9	70,6	77,2	82,4	82,8	77,0
2009 ¹ I-III	4008,8	75,8	46,1	71,3	78,5	77,6	72,2
I-VI	8000,8	75,1	59,0	72,7	81,0	78,0	63,3
I-IX	12316,3	75,7	67,6	73,7	81,0	78,3	59,8
I-XII	17751,2	77,8	67,9	75,7	79,6	80,0	67,7
2010 ¹ I-III	4721,7	104,9	60,3	105,9	108,3	104,5	74,9
I-VI	9539,1	106,6	88,6	107,8	106,1	102,4	113,2
I-IX	14670,9	106,3	97,7	107,5	107,7	104,8	105,1
I-XII	21644,5	107,0	105,6	108,0	108,8	104,7	100,3

¹ Vezi remarca la pag. 10
Смотри сноску на стр.10

Perioada <i>Период</i>		Perioada corespunzătoare a anului precedent = 100 <i>Соответствующий период предыдущего года = 100</i>				
		din care: <i>в том числе:</i>				
		din aceasta: <i>из нее:</i>				
		Fabricarea produselor lactate <i>Производство молочных продуктов</i>	Fabricarea produselor de morărit <i>Производство продуктов мукомольной промышленности</i>	Fabricarea pîinii și a produselor de patiserie proaspete <i>Производство хлеба и свежих кондитерских изделий</i>	Fabricarea băuturilor alcoolice distilate <i>Производство дистиллированных алкогольных напитков</i>	Fabricarea vinului <i>Производство вин</i>
2001		137,8	87,6	108,9	74,3	126,9
2002		107,6	128,6	106,2	77,5	120,1
2003		108,0	91,8	115,6	110,5	130,4
2004		110,4	84,5	112,5	106,1	110,7
2005		107,8	88,2	102,3	114,2	102,8
2006		98,2	109,9	106,4	64,1	50,9
2007		103,6	89,3	110,9	78,1	71,3
2008		106,5	110,4	109,4	105,9	124,5
2009		90,6	84,5	93,9	79,2	79,0
2009 ¹	I-III	102,0	94,0	95,5	46,5	64,9
	I-VI	95,0	82,2	95,1	59,1	66,4
	I-IX	91,0	82,8	93,1	69,5	71,0
	I-XII	90,7	82,3	92,2	82,9	78,8
2010 ¹	I-III	96,5	109,7	99,0	156,4	128,0
	I-VI	104,0	95,9	98,3	135,0	123,0
	I-IX	108,8	86,4	101,5	115,3	115,0
	I-XII	109,1	89,8	103,0	111,0	106,0

¹ Vezi remarca la pag. 10
Смотри сноску на стр.10

Perioada <i>Период</i>	Perioada corespunzătoare a anului precedent = 100 <i>Соответствующий период предыдущего года = 100</i>					
	din care: <i>в том числе:</i>					
	din aceasta: <i>из нее:</i>					
	Fabricarea produselor de tutun <i>Производство табачных изделий</i>	Fabricarea produselor textile <i>Производство текстильных изделий</i>	Fabricarea articolelor de îmbrăcăminte; prepararea și vopsirea blănurilor <i>Производство одежды; выделка и крашение меха</i>	Producția de piei, de articole din piele și fabricarea încălțămintei <i>Производство кожи, изделий из кожи и производство обуви</i>	Prelucrarea lemnului și fabricarea articolelor din lemn <i>Производство древесины и деревянных изделий</i>	Fabricarea hîrtiei și cartonului <i>Производство бумаги и картона</i>
2001	96,9	127,9	112,7	98,5	144,2	140,4
2002	67,3	115,1	104,5	133,2	101,8	128,9
2003	99,8	110,8	100,7	121,3	79,4	182,2
2004	95,0	113,4	118,2	125,6	92,4	107,4
2005	95,6	98,2	105,0	115,8	86,5	118,8
2006	78,2	121,2	104,0	103,2	104,1	89,5
2007	92,6	109,9	96,0	103,7	87,3	116,7
2008	86,2	92,2	88,4	103,3	123,8	72,0
2009	116,2	75,1	85,2	58,1	66,7	73,6
2009 ¹ I-III	82,9	68,8	76,6	52,0	61,0	47,1
I-VI	104,1	64,4	81,0	50,0	64,7	53,4
I-IX	102,6	66,2	85,4	50,0	60,2	61,5
I-XII	116,2	74,0	87,2	53,6	52,9	70,1
2010 ¹ I-III	185,4	105,6	114,9	101,1	54,0	115,2
I-VI	158,8	98,3	115,8	116,1	69,0	113,3
I-IX	141,4	99,7	109,8	120,2	80,1	102,3
I-XII	130,1	99,1	108,9	116,6	78,9	95,7

¹ Vezi remarca la pag. 10
Смотри сноску на стр.10

Perioada		Perioada corespunzătoare a anului precedent = 100 Соответствующий период предыдущего года = 100					Problemele
		din care: в том числе:					
Perioada		din aceasta: из нее:					Energie electrică și termică, gaze și apă Электро- и тепло-энергия, газ и водоснабжение
Период		Industria chimică Химическая промышленность	Producția de articole din cauciuc și din material plastic Производство резиновых и пластмассовых изделий	Producția altor produse din minerale nemetalifere Производство прочих неметаллических минеральных продуктов	Fabricarea de mașini și echipamente Производство машин и оборудования	Producția de mobilier Производство мебели	
2001		126,5	112,7	109,2	122,8	117,9	109,0
2002		108,1	170,5	126,4	111,0	119,0	98,2
2003		80,0	147,5	108,5	117,8	126,8	102,6
2004		119,1	110,7	114,0	111,0	117,4	100,1
2005		128,1	117,6	120,6	90,9	124,2	110,8
2006		112,3	124,4	112,1	101,2	106,5	105,0
2007		109,3	104,5	107,2	100,4	110,9	99,6
2008		109,1	101,0	95,2	97,1	101,1	98,6
2009		92,2	72,8	61,3	61,9	75,4	93,2
2009 ¹	I-III	84,4	83,0	58,1	42,2	70,0	96,7
	I-VI	89,2	76,9	54,8	48,4	70,0	93,9
	I-IX	90,3	64,8	58,0	54,1	75,7	95,5
	I-XII	90,4	70,4	59,6	56,7	76,0	98,5
2010 ¹	I-III	121,9	89,8	73,8	113,4	102,3	103,6
	I-VI	130,1	87,6	91,1	126,6	107,2	102,3
	I-IX	124,8	91,3	95,4	125,5	100,9	100,0
	I-XII	115,2	93,3	98,5	134,8	103,4	101,0

¹ Vezi remarca la pag. 10
Смотри сноску на стр.10

Valoarea producției industriale, pe forme de proprietate
Стоимость промышленной продукции по формам собственности

Perioada <i>Период</i>	Total <i>Всего</i>	din care, pe forme de proprietate: <i>в том числе по формам собственности:</i>				
		publică <i>публичная</i>	privată <i>частная</i>	mixtă, fără participare străină <i>смешанная, без иностран- ного участия</i>	a întreprinderilor mixte cu participarea capitalului străin <i>совместных предприятий с участием иностранного капитала</i>	străină <i>иностран- ная</i>
în prețuri curente, milioane lei <i>в действующих ценах, миллионов лей</i>						
2001	10084,0	2306,2	3640,5	1595,3	1916,7	625,3
2002	12140,1	1834,2	4735,4	2168,4	2550,8	851,3
2003	15427,9	2196,0	6903,5	2240,4	2803,5	1284,5
2004	16940,3	2226,2	7784,1	2546,2	3081,8	1302,0
2005	20148,1	2407,1	9575,1	2784,0	3880,3	1501,6
2006	21519,6	2246,6	10431,2	2604,4	4625,4	1612,0
2007	25084,4	2669,0	12633,9	3140,4	4784,3	1856,8
2008	28540,4	3342,2	14687,2	3105,1	5175,4	2230,5
2009	22643,9	3487,7	11579,9	2058,9	3632,3	1885,1
2009 ¹ I-III	4008,8	1084,0	1511,3	485,8	574,1	353,6
I-VI	8000,8	1505,7	3493,0	864,0	1351,2	786,9
I-IX	12316,3	1981,4	5648,0	1296,2	2186,3	1204,4
I-XII	17751,2	2899,0	7831,8	1884,6	3356,9	1778,9
2010 ¹ I-III	4721,7	1123,2	1712,8	800,3	624,7	458,8
I-VI	9539,1	1592,1	3981,0	1382,8	1591,1	992,1
I-IX	14670,9	2048,6	6516,5	1868,1	2734,7	1503,0
I-XII	21644,5	3063,2	9377,6	2745,0	4398,1	2060,6
în % față de perioada corespunzătoare a anului precedent <i>в % к соответствующему периоду предыдущего года</i>						
2001	114,1	104,8	119,4	103,9	127,7	109,2
2002	111,0	94,1	118,2	101,2	118,8	120,6
2003	115,6	102,3	121,4	121,1	117,8	101,5
2004	108,2	96,4	110,0	110,5	112,7	105,2
2005	107,0	106,8	108,8	104,7	99,3	108,0
2006	95,2	86,7	91,2	104,5	99,0	105,4
2007	98,5	93,8	99,3	98,7	95,2	106,3
2008	101,5	97,6	102,0	95,4	98,6	111,0
2009	78,9	91,1	79,5	69,1	74,7	80,8
2009 ¹ I-III	75,8	91,3	76,8	66,2	71,2	70,1
I-VI	75,1	87,4	78,0	61,6	70,5	75,0
I-IX	75,7	90,3	78,7	61,8	71,6	74,1
I-XII	77,8	93,5	78,1	69,1	72,5	80,8
2010 ¹ I-III	104,9	104,4	101,7	122,8	98,0	106,3
I-VI	106,6	106,0	101,4	127,0	106,8	107,8
I-IX	106,3	102,3	101,3	121,5	113,7	106,6
I-XII	107,0	103,0	100,7	118,7	120,6	105,0

¹ Vezi remarca la pag. 10
Смотри сноску на стр.10

Producția principalelor produse industriale
Производство основных видов промышленной продукции

Perioada <i>Период</i>	Alte pietre pentru cioplit sau pentru construcții, mii m ³ <i>Прочие камни предназначенные для дальнейшей обработ- ки или для строи- тельства, тыс. м³</i>	Nisip, mii m ³ <i>Песок, тыс. м³</i>	Pietriș, prundiș, bolovani și silex, mii m ³ <i>Щебень, гравий, галька и кремнь тыс. м³</i>	Carne, inclusiv carne de pasare, tone <i>Мясо, включая мясо птицы, т</i>	Mezeluri, tone <i>Колбасные изделия, т</i>	Conserve din carne, tone <i>Мясные консервы, т</i>
2001	90,8	255,0	540,8	6401,0	10155,0	1921,0
2002	172,7	376,7	672,5	10062,0	12242,0	1463,0
2003	137,8	559,7	770,4	14155,0	12526,0	2692,0
2004	137,7	832,2	938,7	8979,7	12966,3	2200,4
2005	190,5	790,3	1085,1	5851,2	14241,0	639,4
2006	211,0	721,4	1406,4	9028,4	14648,7	962,3
2007	191,8	1076,9	1421,1	14321,8	17075,4	1127,3
2008	187,5	1110,7	1597,4	12116,4	18928,0	1349,1
2009	177,8	777,9	1028,6	14829,7	14128,4	996,8
2009 ¹ I	2,4	1,5	20,6	399,8	1127,7	41,4
II	4,8	18,7	43,6	453,1	994,1	75,6
III	14,6	17,5	88,9	320,6	911,0	84,2
IV	21,1	46,3	80,3	409,8	1156,7	86,5
V	22,2	51,9	93,9	351,8	1028,2	132,4
VI	18,0	35,3	78,4	497,8	1046,3	109,4
VII	18,4	58,8	117,5	477,9	1083,8	82,0
VIII	14,9	54,0	101,4	547,9	1139,2	69,8
IX	16,3	51,5	110,6	618,8	1125,3	92,9
X	11,0	47,1	86,0	593,3	1179,6	61,4
XI	9,4	45,6	79,6	668,5	988,0	86,1
XII	3,3	8,6	32,6	747,2	1204,4	50,6
2010 ¹ I	0,1	0,5	1,3	838,2	894,2	54,3
II	2,9	4,3	12,2	854,1	820,8	76,8
III	9,6	24,8	59,5	956,2	1045,8	100,2
IV	17,9	44,9	74,2	977,6	847,1	112,5
V	14,6	50,9	98,5	1025,3	903,7	100,8
VI	15,6	47,8	110,3	1201,4	954,3	85,8
VII	16,8	70,2	140,1	1175,2	1047,2	67,2
VIII	14,3	55,6	126,4	1094,4	1009,8	96,5
IX	14,1	73,8	149,1	1226,1	1064,5	194,1
X	9,3	69,0	127,1	1339,5	1009,6	175,0
XI	8,6	56,8	135,9	1505,6	977,7	186,3
XII	1,4	16,1	43,9	1541,2	1100,5	192,2

¹ Vezi remarca la pag. 10
Смотри сноску на стр.10

Perioada <i>Период</i>	Conserve de legume și fructe, tone <i>Плодоовощные консервы, т</i>	din care: <i>из них:</i>			
		legume conservate <i>овощи консервиро- ванные</i>	fructe prelucrate și conservate (exclusiv sucuri) <i>фрукты переработанные и консервированные (без соков)</i>	sucuri de fructe și legume, neconcentrate <i>соки фруктовые и овощные, неконцентри- рованные</i>	sucuri de fructe, concentrate <i>соки фруктовые, концентриро- ванные</i>
2001	86325,0	28876,0	5423,0	34746,0	17280,0
2002	59211,0	22724,0	5231,0	17136,0	14120,0
2003	98500,0	25534,0	16076,0	18188,0	38696,0
2004	78206,2	22738,9	18595,5	16166,5	20705,3
2005	81364,2	33009,7	18331,7	11524,9	18497,9
2006	91396,0	44388,3	17275,7	18030,8	11701,2
2007	93001,9	22701,0	16524,0	27921,5	25855,4
2008	98168,6	41939,3	17780,8	17686,2	20762,3
2009	58093,7	26414,1	3737,9	11956,2	15985,5
2009 ¹ I	115,7	72,3	13,6	-	29,8
II	84,5	44,2	22,1	-	18,2
III	2584,6	225,3	175,2	2184,1	-
IV	1440,4	100,4	37,6	1183,4	119,0
V	1242,5	129,6	282,3	742,6	88,0
VI	5720,1	3631,0	914,9	1069,4	104,8
VII	7766,9	5355,8	619,9	1714,8	76,4
VIII	9428,8	6214,4	413,9	1044,8	1755,7
IX	9675,4	4868,6	488,0	1159,2	3159,6
X	6725,5	809,4	158,2	703,4	5054,5
XI	6642,1	690,4	88,4	932,4	4930,9
XII	2366,4	223,7	277,3	1216,8	648,6
2010 ¹ I	82,8	65,0	7,3	-	-
II	2171,1	136,2	8,8	2026,1	-
III	1162,7	129,2	8,7	1024,8	-
IV	1857,6	241,2	12,7	1603,7	-
V	1615,0	27,3	14,1	1573,6	-
VI	9450,5	7829,8	354,5	1124,8	141,4
VII	8306,5	6589,5	246,4	1446,0	24,6
VIII	10741,9	7050,4	570,1	1273,5	1847,9
IX	6966,7	2442,5	1400,8	1458,6	1664,8
X	10157,3	1194,8	1178,6	2839,6	4999,3
XI	5039,1	523,1	298,4	1421,7	2795,9
XII	2286,5	217,6	82,3	1958,8	27,8

¹ Vezi remarca la pag. 10
Смотри сноску на стр.10

Continuare

Продолжение

Perioada <i>Период</i>	Lapte și frișcă cu un conținut de grăsimi până la 6% ² , tone <i>Молоко и сливки до 6% жирности ², т</i>	Unt, tone <i>Масло животное, т</i>	Cașcaval și brânză grase, tone <i>Сыры и брынза жирные, т</i>	Făină, tone <i>Мука, т</i>	Nutrețuri gata pentru hrana animalelor, tone <i>Готовые корма для животных, т</i>
2001	35171,0	3160,0	1443,0	128982,0	28845,0
2002	43060,0	2617,0	1852,0	151413,0	39032,0
2003	16925,0	2763,0	1836,0	116659,0	25715,0
2004	16049,0	3639,6	1904,0	118219,0	43887,7
2005	20784,2	3392,7	2380,4	144016,5	48815,6
2006	50348,5	3321,4	2007,5	133468,7	60643,2
2007	55271,1	3387,3	2269,6	113796,0	44512,6
2008	66597,0	4337,9	2519,1	122558,4	49097,6
2009	61397,9	3819,3	1258,3	113242,5	56576,8
2009 ¹ I	4068,6	216,4	126,3	2780,0	564,0
II	4559,1	255,4	79,1	4659,2	566,0
III	5514,1	319,9	140,5	4646,7	633,0
IV	4635,1	246,8	118,5	3767,5	647,0
V	7109,9	426,4	147,8	4133,7	704,0
VI	7121,1	421,2	108,8	4690,1	716,0
VII	3135,4	407,9	99,9	3327,2	616,0
VIII	6300,8	403,5	106,1	3629,1	557,0
IX	5833,5	370,7	100,8	5573,0	669,0
X	4704,5	299,4	95,5	5634,5	755,0
XI	4231,1	228,1	57,0	4387,4	731,0
XII	4184,7	205,8	68,5	4973,6	848,0
2010 ¹ I	3914,1	212,2	57,7	3353,1	720,5
II	4098,7	284,1	47,1	4262,2	890,5
III	4712,0	283,4	85,9	4459,2	1020,1
IV	5478,2	325,9	134,8	3705,1	935,2
V	6757,3	442,1	198,2	4179,8	960,1
VI	6738,5	434,8	232,5	4052,4	1010,8
VII	6629,1	493,4	210,5	3673,1	926,1
VIII	6223,5	464,9	205,4	3958,5	720,5
IX	6133,1	390,2	204,0	7637,4	1803,1
X	5683,5	367,0	176,8	5616,2	6585,9
XI	4371,9	247,7	67,1	5262,3	5644,2
XII	4302,8	219,7	62,0	4666,5	1469,7

¹ Vezi remarca la pag. 10
Смотри сноску на стр.10

² Anii 2001-2002 – producție din lapte integral
2001 -2002 годы – цельномолочная продукция

Continuare

Продолжение

Perioada <i>Период</i>	Pîine și produse de panificație, tone <i>Хлеб и хлебо- булочные изделия, т</i>	Produse de cofetărie făinoase, tone <i>Мучные кондитерские изделия, т</i>	Zahăr tos, mii tone <i>Сахар песок, тыс. т</i>	Produse de cofetărie zaharoase, tone <i>Сахаристые кондитерские изделия, т</i>	Paste făinoase, tone <i>Макаронные изделия, т</i>
2001	90180,0	11684,0	129,9	7951,0	10059,0
2002	91779,0	14812,0	165,5	11117,0	10579,0
2003	105150,0	16978,0	107,1	11893,0	7735,0
2004	109729,5	16908,8	110,9	11137,1	8762,1
2005	108425,9	19826,3	133,5	12332,7	7828,7
2006	112282,4	20777,2	149,0	12226,6	7221,6
2007	123073,8	21434,9	74,0	13180,3	6877,0
2008	137519,2	22045,2	134,0	13816,3	5714,8
2009	130082,1	21154,3	42,4	12621,5	6121,2
2009 ¹ I	8417,8	1141,3	-	813,4	335,0
II	7914,3	1266,3	-	670,1	418,7
III	8745,0	1668,6	-	1136,7	405,7
IV	7865,0	1598,1	-	1140,8	302,4
V	8558,3	1307,3	-	817,1	360,4
VI	8232,2	1469,7	-	1211,0	378,8
VII	8577,2	1061,4	-	155,8	385,6
VIII	8572,4	1413,6	-	1073,6	106,5
IX	8566,9	1737,1	-	1272,8	433,7
X	8670,4	1822,9	12,1	1198,0	417,7
XI	8105,2	1676,3	26,2	1287,2	393,3
XII	8565,7	1856,0	6,9	1705,5	369,5
2010 ¹ I	7674,0	1519,5	-	904,1	152,9
II	7507,4	1633,6	-	961,0	525,2
III	8336,4	2087,1	-	1422,4	513,7
IV	7359,6	1635,7	-	1004,3	336,0
V	8072,3	1679,6	-	961,2	365,4
VI	7883,4	1582,6	-	1139,6	460,1
VII	8183,0	1596,1	-	134,1	400,2
VIII	8345,2	1548,9	-	930,6	380,5
IX	8765,4	2094,3	12,5	1020,0	234,2
X	8737,3	2084,8	37,3	1267,6	216,9
XI	8099,5	1908,6	33,0	1561,7	302,2
XII	8750,6	2162,8	8,0	1457,9	312,8

¹ Vezi remarca la pag. 10
Смотри сноску на стр.10

Perioada <i>Период</i>	Divin, mii dal <i>Дивин, тыс. дал</i>	Rachiu și lichior, mii dal <i>Водка и ликеро- водочные изделия, тыс. дал</i>	Vin spumant, mii dal <i>Вино игристое, тыс. дал</i>	Vinuri naturale din struguri, mii dal <i>Вина вино- градные натуральные, тыс. дал</i>	Ape minerale și gazoase, mii dal <i>Минеральные и газированные воды, тыс. дал</i>
2001	595,6	448,0	584,3	15454,3	3759,0
2002	674,1	640,0	613,0	14807,8	5345,0
2003	661,1	1278,0	738,5	19051,3	6203,0
2004	812,0	2016,1	938,3	33080,0	7474,6
2005	1189,8	2251,6	1051,3	36288,0	9599,1
2006	560,4	1791,5	401,6	19280,8	10621,3
2007	504,6	1477,6	540,7	12494,2	12937,7
2008	701,3	1066,1	572,0	15400,7	12290,2
2009	431,0	904,0	499,7	11916,9	11288,7
2009 ¹ I	0,9	54,1	1,8	318,2	561,8
II	21,5	46,9	15,3	525,8	612,4
III	25,5	53,3	16,7	691,2	556,0
IV	19,6	50,2	13,3	702,0	956,3
V	47,1	61,9	6,8	680,3	893,4
VI	40,9	99,2	7,1	711,5	1133,3
VII	41,8	90,6	34,9	624,9	1349,2
VIII	31,2	76,2	69,7	639,3	958,9
IX	51,9	85,1	108,9	829,1	858,5
X	76,9	77,0	71,5	1631,6	755,4
XI	42,5	90,3	57,3	1229,2	596,8
XII	31,0	112,7	72,8	1398,7	600,4
2010 ¹ I	22,1	30,3	20,3	264,1	373,2
II	39,9	43,2	16,0	689,5	540,4
III	38,1	80,4	24,5	863,2	731,9
IV	43,6	86,9	15,7	755,0	852,7
V	24,6	69,7	17,2	793,8	884,9
VI	54,8	50,2	27,1	802,1	1316,2
VII	13,9	64,7	53,2	566,6	1210,3
VIII	19,5	60,8	45,2	640,4	1488,9
IX	35,8	121,1	59,0	901,3	746,1
X	60,8	94,2	60,1	933,0	554,2
XI	64,7	88,3	105,8	1049,6	685,2
XII	27,2	154,2	93,1	1117,1	715,0

¹ Vezi remarca la pag. 10
Смотри сноску на стр.10

Continuare

Продолжение

Perioada <i>Период</i>	Băuturi nealcoolice, mii dal <i>Безалкогольные напитки, тыс. дал</i>	Tutun fermentat, tone <i>Табак ферментиро- ванный, т</i>	Articole de ciorăpărie, mii perechi <i>Чулочно-носочные изделия, тыс. пар</i>	Articole tricotate, mii buc. <i>Трикотажные изделия, тыс. шт.</i>
2001	2562,0	19273,0	1217,0	10172,0
2002	4536,0	12269,0	931,0	11936,0
2003	5969,0	8372,0	1139,0	11447,0
2004	6533,3	7562,0	987,6	18527,5
2005	6390,8	8206,6	1081,6	17017,4
2006	7503,7	5190,5	1034,4	16450,8
2007	9442,4	4338,1	906,7	19998,8
2008	7679,6	6258,7	987,0	19332,0
2009	6013,8	4901,2	693,2	16771,7
2009 ¹ I	334,3	41,0	51,7	1177,5
II	217,1	507,6	88,1	1470,2
III	291,2	613,7	137,0	1142,6
IV	547,9	26,6	152,0	993,0
V	560,8	-	147,0	1168,6
VI	716,7	77,8	90,0	1254,6
VII	730,9	135,5	-	1128,8
VIII	515,1	39,3	80,0	1362,6
IX	591,7	64,4	151,0	965,3
X	311,3	121,0	118,0	1625,6
XI	239,8	125,5	134,0	1534,4
XII	252,9	1073,1	102,0	1708,0
2010 ¹ I	216,0	509,0	64,2	1385,1
II	120,0	861,7	90,0	1874,6
III	250,7	239,5	105,0	1799,4
IV	438,5	290,9	102,0	1474,5
V	545,9	334,6	110,1	2021,3
VI	592,0	337,3	95,1	1880,7
VII	656,4	75,1	-	1445,1
VIII	639,4	25,4	94,0	1304,8
IX	387,8	81,2	158,0	1176,5
X	203,7	383,8	134,0	1432,8
XI	366,3	378,1	114,3	1775,1
XII	286,9	342,8	113,5	1395,5

¹ Vezi remarca la pag. 10
Смотри сноску на стр.10

Continuare

Продолжение

Perioada <i>Период</i>	Încălțăminte, mii per. <i>Обувь, тыс. пар</i>	Cherestea, mii m ³ <i>Пиломатериалы, тыс. м³</i>	Dioxid de carbon, tone <i>Углекислота, т</i>	Ambalaj de conserve, mil. borcane echivalent 0,5 l <i>Тара консервная, млн. банок в 0,5 л исчисления</i>
2001	1244,0	15,2	2419,0	148,8
2002	1925,0	15,8	2523,0	137,4
2003	2738,0	16,1	3471,0	107,4
2004	3032,6	23,0	3409,1	98,9
2005	3650,2	21,7	3198,0	103,1
2006	3672,6	25,9	3227,1	121,3
2007	3795,8	30,5	2598,8	98,7
2008	3831,5	45,3	2345,7	80,7
2009	2049,6	32,4	1691,2	92,2
2009 ¹ I	213,0	0,3	109,7	7,1
II	249,9	0,6	141,7	6,8
III	248,0	0,7	153,9	6,2
IV	157,7	0,3	129,1	9,5
V	106,6	0,5	91,9	7,1
VI	93,2	0,6	127,4	16,8
VII	68,5	0,6	141,2	7,9
VIII	107,5	0,3	282,2	6,6
IX	139,6	0,5	134,5	8,9
X	145,1	0,4	187,5	8,6
XI	135,4	0,2	98,0	2,2
XII	128,9	0,1	94,1	4,9
2010 ¹ I	129,6	0,0	133,1	11,4
II	164,1	0,2	33,2	9,9
III	215,0	0,3	93,1	12,7
IV	204,6	0,6	102,4	12,2
V	146,3	0,4	62,8	10,9
VI	171,8	0,4	60,8	7,5
VII	160,0	0,5	93,4	10,9
VIII	154,1	0,5	120,0	10,8
IX	242,1	0,6	146,5	6,3
X	186,3	0,5	126,5	2,9
XI	178,7	0,4	173,5	4,4
XII	203,2	0,6	160,3	-

¹ Vezi remarca la pag. 10
Смотри сноску на стр. 10

Continuare

Продолжение

Perioada	Sticle și flacoane din sticlă, mil. buc.	Ipsos, mii tone	Energie electrică, mil. kWh	Energie termică, mii Gcal
<i>Период</i>	<i>Бутылки и флаконы из стекла, млн. шт.</i>	<i>Гипс, тыс. т.</i>	<i>Электроэнергия, млн. кВт.ч</i>	<i>Теплоэнергия, тыс. Гкал</i>
2001	228,3	55,2	1262,8	3298,0
2002	296,1	91,3	1179,8	3217,0
2003	281,4	116,1	1041,7	2448,0
2004	308,0	102,5	1022,1	3147,0
2005	354,6	130,8	1228,9	3591,0
2006	321,4	186,2	1191,7	3552,0
2007	302,7	311,9	1100,0	3094,0
2008	284,7	333,3	1096,5	3074,0
2009	201,3	94,9	1030,7	2221,2
2009 ¹ I	19,3	1,8	147,1	388,9
II	17,2	5,5	156,4	367,6
III	15,1	9,7	145,6	340,2
IV	14,7	10,8	56,8	79,3
V	18,2	9,7	43,0	47,8
VI	11,7	8,5	17,1	15,6
VII	17,6	11,9	41,1	29,3
VIII	17,8	12,9	38,8	28,9
IX	16,5	10,1	40,0	33,5
X	15,2	7,8	52,2	93,4
XI	20,8	2,4	120,0	322,5
XII	17,3	3,9	166,0	416,8
2010 ¹ I	15,5	3,7	188,5	469,5
II	12,6	2,7	156,5	395,8
III	15,6	6,4	119,8	288,2
IV	10,2	6,9	43,2	56,5
V	13,5	17,5	41,7	45,5
VI	13,4	9,0	43,2	36,4
VII	12,9	15,6	19,3	12,6
VIII	11,5	12,2	27,0	18,9
IX	16,8	14,2	46,3	63,8
X	20,7	6,2	96,0	226,9
XI	20,6	2,3	93,0	248,4
XII	23,8	3,1	174,7	424,1

¹ Vezi remarca la pag. 10
Смотри сноску на стр.10

Indicii volumului producției industriale, pe principalele tipuri de activități
(în % față de anul precedent)
Индексы промышленного производства по основным видам деятельности
(в % к предыдущему году)

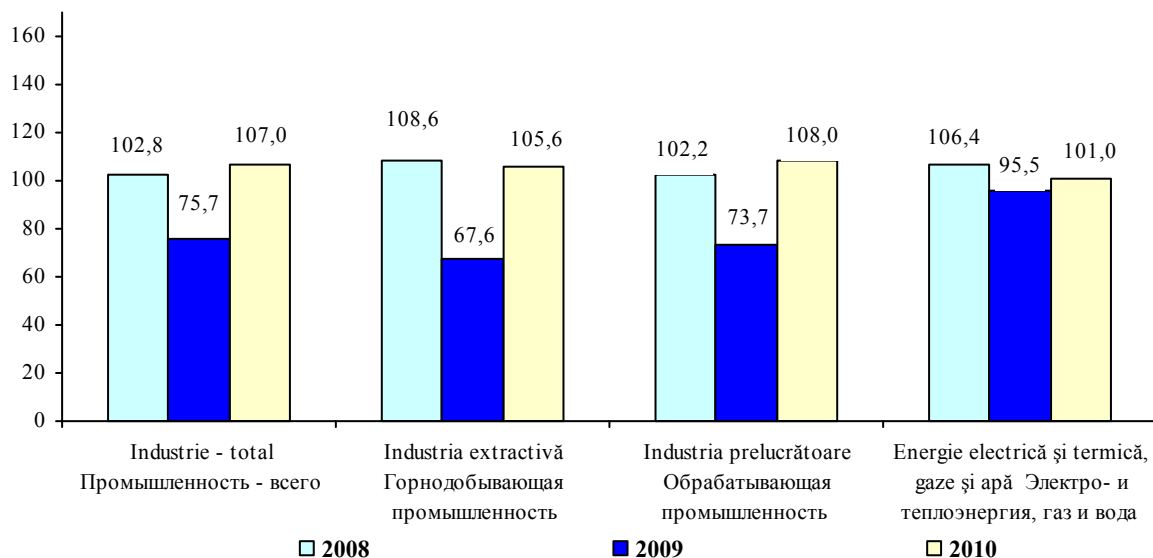

Indicii lunari ai volumului producției industriale
(în % față de luna corespunzătoare a anului precedent)
Месячные индексы промышленного производства
(в % к соответствующему месяцу предыдущего года)

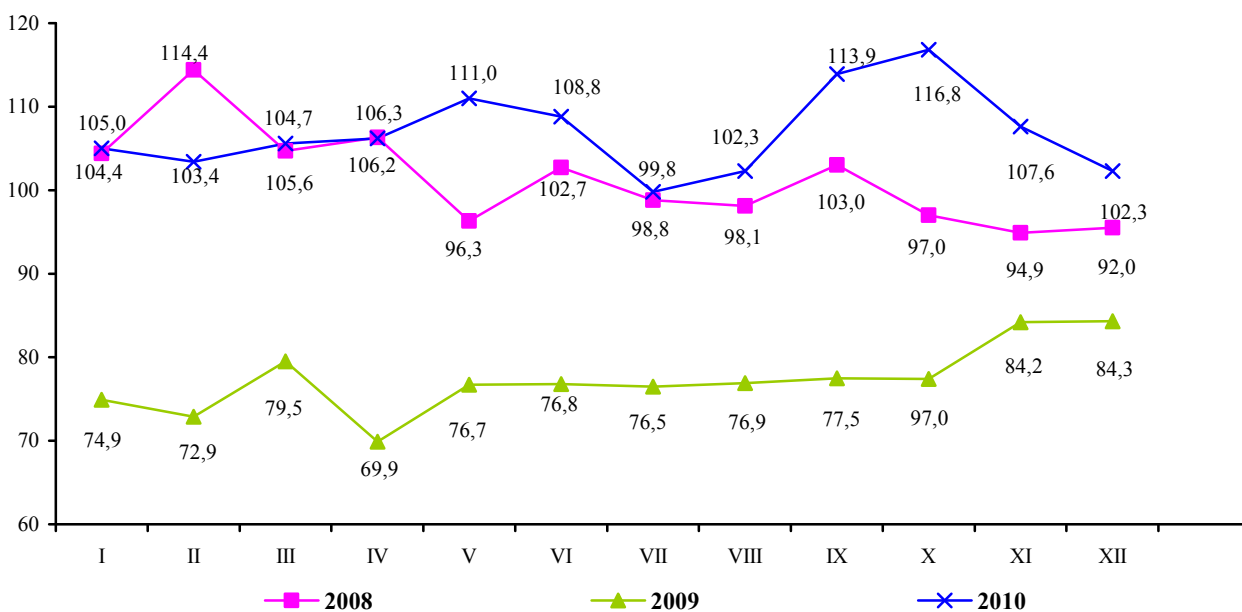

PRECIZĂRI METODOLOGICE

Producția agricolă în expresie valorică este evaluată în prețuri curente, precum și în prețurile anului 2005 – pentru comparabilitate la calcularea indicatorilor relativi, și este determinată ca suma producției vegetale și animale. Producția globală în prețuri curente include, de asemenea, și valoarea serviciilor destinate pieței prestate de către întreprinderile de deservire a agriculturii și întreprinderile agricole, gospodăriile țărănești producătoare de producție agricolă și servicii nedestinate pieței, prestate de către instituțiile și organizațiile bugetare.

Volumul producției vegetale se determină prin mărimea recoltei globale a culturilor agricole. În expresie valorică, la valoarea recoltei globale se adaugă sporirea (sau se scad pierderile) valorii producției neterminate în fitotehnie pe an, precum și valoarea cheltuielilor cu înființarea și întreținerea plantațiilor multianuale până la intrarea pe rod.

Volumul producției animale se determină prin mărimea masei vii a prășilei obținute și sporirii vitelor și păsărilor tinere crescute în curs de un an, a sporului în greutate al animalelor mature, obținut în urma îngrășării lor, precum și cantității de lapte, lână, ouă și alte produse animaliere obținute în procesul folosirii gospodărești a animalelor și păsărilor.

МЕТОДОЛОГИЧЕСКИЕ ПОЯСНЕНИЯ

Продукция сельского хозяйства в денежной оценке рассчитана в текущих ценах, а также в ценах 2005 г. – для сопоставимости при расчете относительных показателей и определена как сумма продукции растениеводства и животноводства. Валовая продукция в текущих ценах включает также стоимость рыночных услуг, оказанных предприятиями по обслуживанию сельского хозяйства и сельскохозяйственными предприятиями, крестьянскими хозяйствами, производящими сельскохозяйственную продукцию, и нерыночных услуг, оказанными бюджетными организациями и учреждениями.

Объем продукции растениеводства определяется размерами валового сбора сельскохозяйственных культур. В денежной оценке к стоимости валового сбора прибавляется прирост (или вычитается убыль) стоимости незавершенного производства в растениеводстве за год, а также стоимость выращивания молодых многолетних насаждений.

Объем продукции животноводства определяется количеством полученного приплода и прироста выращенного молодняка скота и птицы, привеса взрослого скота, полученного в результате его откорма, а также количеством молока, шерсти, яиц и других продуктов животноводства, полученных в процессе хозяйственного использования скота и птицы.

Producția agricolă (în gospodăriile de toate categoriile)
Продукция сельского хозяйства (в хозяйствах всех категорий)

Perioada <i>Период</i>		Total <i>Всего</i>	din care: / в том числе:		
			producția vegetală <i>растениеводство</i>	producția animală <i>животноводство</i>	servicii <i>услуги</i>
în prețuri curente; milioane lei <i>в текущих ценах; миллионов лей</i>					
2001		8646	5727	2655	264
2002		9474	6298	2870	306
2003		10354	7086	2937	331
2004		11819	7900	3524	395
2005		12688	8449	3851	388
2006		13734	9079	4278	377
2007		12825	7941	4509	375
2008		16503	10600	5519	384
2009		13300	7861	4987	452
2010 ¹		19715	13005	6245	465
2009	I-III	990	24	895	71
	I-VI	2583	245	2192	146
	I-IX	8578	4295	4056	227
	I-XII	13300	7861	4987	452
2010 ¹	I-III	1064	40	968	56
	I-VI	3006	289	2539	178
	I-IX	11897	6866	4757	274
	I-XII	19715	13005	6245	465
în % față de perioada corespunzătoare a anului precedent <i>в % к соответствующему периоду предыдущего года</i>					
2001		106,4	108,8	101,2	x
2002		103,4	102,5	105,7	x
2003		86,4	82,7	95,1	x
2004		120,8	129,3	104,0	x
2005		100,8	97,8	108,4	x
2006		98,9	96,6	104,0	x
2007		76,9	66,4	98,6	x
2008		132,1	168,9	81,1	x
2009		90,4	82,8	112,1	x
2010 ¹		107,9	105,2	113,6	x
2009	I-III	103,7	106,9	103,6	x
	I-VI	102,6	88,9	105,1	x
	I-IX	89,8	83,0	108,6	x
	I-XII	90,4	82,8	112,1	x
2010 ¹	I-III	110,6	99,3	111,0	x
	I-VI	111,4	102,7	112,7	x
	I-IX	108,7	104,4	115,5	x
	I-XII	107,9	105,2	113,6	x

¹ Conform estimărilor preliminare
По предварительным данным

Suprafețele însămînțate cu culturi agricole în gospodăriile de toate categoriile

Посевная площадь сельскохозяйственных культур в хозяйствах всех категорий

mii ha	тысяч га						
	2004	2005	2006	2007	2008	2009	2010 ¹
Suprafața însămînțată – total	1567,5	1540,3	1483,4	1499,2	1500,3	1464,1	1468,8
<i>Посевная площадь – всего</i>							
din care: / в том числе:							
Cereale și leguminoase pentru boabe							
– total	1077,1	1034,7	917,6	955,4	1005,8	951,6	925,6
<i>Зерновые и зернобобовые культуры – всего</i>							
din acestea: / из них:							
grâu de toamnă	310,8	401,2	290,2	307,1	408,6	348,1	328,8
<i>пшеница озимая</i>							
porumb pentru boabe	584,3	455,9	459,3	466,2	428,0	401,8	419,7
<i>кукуруза на зерно</i>							
Culturi tehnice – total	344,7	358,0	400,7	368,2	342,1	365,4	388,7
<i>Технические культуры – всего</i>							
din acestea: / из них:							
sfeclă de zahăr	34,9	34,2	42,4	34,3	24,7	23,4	27,1
<i>сахарная свекла</i>							
floarea-soarelui	270,6	275,7	287,4	233,6	228,0	226,6	252,6
<i>подсолнечник</i>							
tutun	5,7	4,7	3,5	3,1	2,7	2,5	4,3
<i>табак</i>							
Cartofi, legume de câmp și bostănoase – total	79,1	79,8	87,6	81,5	81,2	76,4	77,7
<i>Картофель, овощи и бахчевые культуры – всего</i>							
din acestea: / из них:							
cartofi	34,6	35,9	34,4	35,4	31,2	28,2	27,6
<i>картофель</i>							
legume de câmp	36,4	36,7	42,4	37,7	39,8	35,2	38,2
<i>овощи открытого грунта</i>							
Culturi pentru nutreț – total	66,6	67,8	77,5	94,1	71,1	70,7	76,8
<i>Кормовые культуры – всего</i>							

¹ Date prealabile

Предварительные данные

Recolta globală a culturilor agricole în gospodăriile de toate categoriile

Валовой сбор сельскохозяйственных культур в хозяйствах всех категорий

Anii <i>Годы</i>	Cereale și leguminoase boabe – total <i>Зерновые и зернобобовые – всего</i>	din ele: /из них:			Floarea soarelui <i>Подсол- нечник</i>	Sfeclă de zahăr (industrială) <i>Сахарная свекла (фабричная)</i>
		grâu de toamnă <i>пшеница озимая</i>	orz <i>ячмень</i>	porumb <i>кукуруза</i>		
mii tone; тыс. тонн						
2001	2628	1181	231	1118	255	1085
2002	2587	1113	220	1194	317	1129
2003	1613	101	57	1414	390	657
2004	2994	854	268	1794	335	911
2005	2838	1047	212	1492	331	991
2006	2290	678	200	1322	380	1177
2007	902	402	115	363	156	612
2008	3169	1277	353	1479	372	961
2009	2177	729	261	1141	284	337
2010 ¹	2428	739	209	1422	383	824
în % față de anul precedent <i>в % к предыдущему году</i>						
2000	88	91	73	90	104	102
2001	136	163	174	108	95	115
2002	98	94	95	107	125	104
2003	62	9	26	118	123	58
2004	186	de 8,5 ori	de 4,7 ori	127	86	139
2005	95	123	79	83	99,0	109
2006	81	65	94	89	115	119
2007	39	59	58	27	41	52
2008	de 3,5 ori	de 3,2 ori	de 3,1 ori	de 4,1 ori	de 2,4 ori	de 1,6 ori
2009	69	57	74	77	76	35
2010 ¹	111	101	80	125	135	244

¹ Date prelabile
Предварительные данные

Continuare			Продолжение		
Anii Годы	Tutun Табак	Cartofi Картофель	Legume Овощи	Fructe Фрукты	Struguri Виноград
mii tone; тыс. тонн					
2001	16	385	448	306	505
2002	12	325	397	308	641
2003	7	303	361	596	677
2004	8	318	315	409	686
2005	7	378	389	371	518
2006	5	377	475	316	466
2007	4	199	222	266	598
2008	4	271	376	355	636
2009	4	261	308	295	685
2010 ¹	7	279	343	308	481
în % față de anul precedent в % к предыдущему году					
2001	64	117	123	123	72
2002	74	85	88	101	127
2003	57	93	91	194	106
2004	114	105	87	69	104
2005	85	119	124	91	76
2006	73	99,7	122	85	90
2007	75	53	47	84	128
2008	106	136	de 1,7 ori	134	106
2009	114	96	82	83	108
2010 ¹	155	107	111	104	70

¹ Date prealabile
Предварительные данные

**Roada medie la hectar la principalele culturi agricole
în gospodăriile de toate categoriile**

Урожайность основных сельскохозяйственных культур в хозяйствах всех категорий

Anii <i>Годы</i>	Cereale și leguminoase boabe – total <i>Зерновые и зерно- бобовые – всего</i>	din ele: / из них:		Sfeclă de zahăr (industrială) <i>Сахарная свекла (фабричная)</i>	Floarea soarelui <i>Подсолнечник</i>
		grâu de toamnă <i>пшеница озимая</i>	porumb <i>кукуруза</i>		
chintale la 1 hectar <i>центнеров с 1 гектара</i>					
2004	28,0	27,5	30,9	263,5	12,5
2005	27,6	26,2	33,0	297,8	12,1
2006	25,2	23,4	29,1	283,2	13,3
2007	10,1	13,3	8,6	192,8	6,9
2008	31,7	31,3	34,9	390,9	16,5
2009	23,2	21,0	28,9	170,9	12,7
2010 ¹	26,5	22,9	34,1	315,2	15,2
în % față de anul precedent <i>в % к предыдущему году</i>					
2004	150	de 5,1 ori	118	146	112
2005	98,6	95	107	113	97
2006	91	89	88	95	110
2007	40	57	30	68	52
2008	de 3,1 ori	de 2,4 ori	de 4,1 ori	de 2,0 ori	de 2,4 ori
2009	73	67	83	44	77
2010 ¹	114	109	118	184	120

¹ Date prelabile
Предварительные данные

Continuare			Продолжение		
Anii <i>Годы</i>	Tutun <i>Табак</i>	Cartofi <i>Картофель</i>	Legume de câmp <i>Овощи открытого грунта</i>	Fructe <i>Фрукты</i>	Struguri <i>Виноград</i>
chintale la 1 hectar <i>центнеров с 1 гектара</i>					
2004	13,9	92,1	87,0	40,7	49,5
2005	14,5	105,7	105,4	36,6	36,2
2006	14,0	109,6	112,6	30,8	31,9
2007	12,4	56,8	59,3	26,5	41,0
2008	14,6	86,9	94,4	35,8	44,4
2009	17,6	92,7	85,8	32,1	48,4
2010 ¹	16,6	101,0	89,2	33,8	35,0
în % față de anul precedent <i>в % к предыдущему году</i>					
2004	109	117	99,7	71	104
2005	104	115	121	90	73
2006	97	104	107	84	88
2007	87	52	53	86	128
2008	118	153	153	135	108
2009	120	107	91	90	109
2010 ¹	94	109	104	105	72

¹ Date prealabile
Предварительные данные

Efectivul de animale și păsări în gospodăriile de toate categoriile

(la sfârșitul perioadei)

Поголовье скота и птицы в хозяйствах всех категорий

(на конец периода)

Perioada		Bovine <i>Крупный рогатый скот</i>		Porcine	Ovine și caprine	Păsări
<i>Период</i>		total <i>всего</i>	din care, vaci <i>в том числе коровы</i>	<i>Свиньи</i>	<i>Овцы и козы</i>	<i>Птица</i>
mii capete / тыс. голов						
2001		405	272	449	947	14119
2002		410	279	508	956	14955
2003		373	256	446	938	15756
2004		331	231	398	942	17522
2005		311	217	461	938	22235
2006		299	207	532	947	22531
2007		232	169	299	853	17157
2008		218	160	284	866	18328
2009		222	161	377	915	22457
2010		218	159	481	887	...
2009	I-III	218	161	279	891	...
	I-VI	222	163	326	892	...
	I-IX	223	164	371	898	...
	I-XII	222	161	377	915	22457
2010	I-III	223	161	381	915	...
	I-VI	226	163	435	919	...
	I-IX	224	162	469	907	...
	I-XII	218	159	481	887	...
în % față de perioada corespunzătoare a anului precedent <i>в % к соответствующему периоду предыдущего года</i>						
2001		103	101	100,4	100,9	108
2002		101	103	113	101	106
2003		91	92	88	98	105
2004		89	90	89	100,4	111
2005		94	94	116	99,5	127
2006		96	95	115	101	101
2007		78	82	56	90	76
2008		94	95	95	101	107
2009		102	100,6	133	106	123
2010		99,0	99,0	127	97	...
2009	I-III	94	95	98	102	...
	I-VI	96	95	120	102	...
	I-IX	97	96	131	103	...
	I-XII	102	100,6	133	106	123
2010	I-III	102	100,0	137	103	...
	I-VI	102	100,1	133	103	...
	I-IX	100,1	99,0	126	101	...
	I-XII	99,0	99,0	127	97	...

Producția animală în gospodăriile de toate categoriile
Продукция животноводства в хозяйствах всех категорий

Perioada	Vînzarea vitelor și păsărilor în masă vie, mii tone	Lapte, mii tone	Ouă, mil. buc.	Lînă (în masă fizică), tone
<i>Период</i>	<i>Реализовано скота и птицы в живом весе, тыс. т</i>	<i>Молоко, тыс. т</i>	<i>Яйца, млн. шт.</i>	<i>Шерсть (в физи- ческом весе), т</i>
2001	114,8	579,5	617,8	2074
2002	119,6	604,3	670,7	2072
2003	118,2	593,1	619,6	2057
2004	119,3	627,7	668,4	2028
2005	120,8	658,6	761,9	2079
2006	134,0	627,5	765,2	2170
2007	149,5	603,9	704,3	2146
2008	108,2	543,4	562,6	2021
2009	124,5	574,7	640,3	1996
2010	152,8	585,4	724,8	2082
2009	I-III	20,0	80,6	118,3
	I-VI	46,8	245,6	299,6
	I-IX	114,0	431,4	461,9
	I-XII	124,5	574,7	640,3
2010	I-III	25,0	80,8	118,7
	I-VI	59,1	241,1	338,0
	I-IX	144,3	442,8	519,0
	I-XII	152,8	585,4	724,8
în % față de perioada corespunzătoare a anului precedent в % к соответствующему периоду предыдущего года				
2001	93	100,9	107	100,3
2002	104	104	109	99,9
2003	99,0	98	92	99,3
2004	100,9	106	108	99,0
2005	101	105	114	102
2006	111	95	100,4	104
2007	111	96	92	99,0
2008	72	90	80	94
2009	115	106	114	99,0
2010	123	102	113	104
2009	I-III	101	96	110
	I-VI	105	104	107
	I-IX	114	101	113
	I-XII	115	106	114
2010	I-III	125	100,2	100,4
	I-VI	126	98	113
	I-IX	127	103	112
	I-XII	123	102	113

INVESTIȚII ÎN CAPITAL FIX ȘI CONSTRUCȚII **ИНВЕСТИЦИИ В ОСНОВНОЙ КАПИТАЛ И СТРОИТЕЛЬСТВО**

PRECIZĂRI METODOLOGICE

Investițiile în capital fix reprezintă totalitatea cheltuielilor îndreptate la crearea și reproducerea mijloacelor fixe – construcția nouă, lărgirea, reconstrucția și reutilarea tehnică a întreprinderilor industriale, agricole, de transport, comerț și altele în funcțiune, cheltuielile pentru construcția locuințelor și obiectelor cu destinație social-culturală.

La investițiile în capital fix se referă cheltuielile pentru lucrările de construcții de toate tipurile, cheltuielile pentru montarea utilajelor, pentru achiziționarea utilajului care necesită și nu necesită montaj, prevăzut în devizele pentru construcții; pentru procurarea uneltelor de producție și a inventarului gospodăresc, incluse în devizele cheltuielilor pentru construcții; pentru achiziționarea mașinilor și utilajelor care nu intră în devizele pentru construcție; pentru alte lucrări și cheltuieli capitale.

МЕТОДОЛОГИЧЕСКИЕ ПОЯСНЕНИЯ

Инвестиции в основной капитал представляют собой совокупность затрат, направляемых на создание и воспроизводство основных средств – новое строительство, расширение, реконструкцию и техническое перевооружение действующих промышленных, сельскохозяйственных, транспортных, торговых и других предприятий, затраты на строительство жилья и объектов социально-культурного назначения.

К инвестициям в основной капитал относятся затраты на строительные работы всех видов; затраты по монтажу оборудования, на приобретение оборудования требующего и не требующего монтажа, предусмотренного в сметах на строительство; на приобретение производственного инструмента и хозяйственного инвентаря, включаемых в сметы на строительство; на приобретение машин и оборудования, не входящих в сметы на строительство; на прочие капитальные работы и затраты.

Principalii indicatori ai activității investiționale și de construcții
Основные показатели инвестиционной и строительной деятельности

Perioada		Investiții în capital fix – total	din care: lucrări de construcții- montaj	Volumul lucrărilor executate în antrepriză
Период		Инвестиции в основной капитал – всего	из них: строительно- монтажные работы	Объем выполненных подрядных работ
în prețuri curente; milioane lei в текущих ценах; миллионов лей				
2001		2315,1	1056,8	539,8
2002		2804,2	1102,3	809,1
2003		3621,7	1526,8	1167,5
2004		5140,0	2548,1	1857,0
2005		7796,5	3913,4	2805,2
2006		11012,3	5908,3	4107,3
2007		15335,8	8630,0	5842,7
2008		18224,8	10233,3	6484,0
2009		10878,9	5908,3	3842,8
2010		12927,4	6479,3	4011,8
2009	I-III	1183,2	608,6	529,8
	I-VI	3432,2	1846,5	1289,2
	I-IX	5555,2	3136,0	2325,4
	I-XII	10878,9	5908,3	3842,8
2010	I-III	880,4	428,6	390,7
	I-VI	3305,1	1726,8	1198,8
	I-IX	6392,3	3230,8	2414,7
	I-XII	12927,4	6479,3	4011,8
în % față de perioada corespunzătoare a anului precedent в % к соответствующему периоду предыдущего года				
2001		110,5	120,0	101,0
2002		111,4	97,3	122,0
2003		107,1	125,0	125,3
2004		107,6	133,6	128,1
2005		121,4	124,3	117,0
2006		124,0	126,0	121,9
2007		121,9	121,3	118,1
2008		102,3	98,8	92,2
2009		65,1	64,5	66,7
2010		116,7	107,4	105,9
2009	I-III	64,7	64,6	62,1
	I-VI	61,6	66,3	63,7
	I-IX	57,5	62,2	63,6
	I-XII	65,1	64,5	66,7
2010	I-III	76,6	71,4	74,8
	I-VI	96,4	92,0	90,9
	I-IX	115,8	101,8	102,0
	I-XII	116,7	107,4	105,9

Investiții în capital fix, pe forme de proprietate
Инвестиции в основной капитал по формам собственности

Perioada	Total	din care: / из них:				
		publică	privată	mixtă (publică și privată), fără participare străină	a întreprin- derilor mixte	străină
<i>Период</i>	<i>Всего</i>	<i>публичная</i>	<i>частная</i>	<i>смешанная (публичная + частная), без иностран- ного участия</i>	<i>совместных предприятий</i>	<i>иностранная</i>
în prețuri curente; milioane lei <i>в текущих ценах; миллионов лей</i>						
2001	2315,1	715,2	667,9	148,1	564,1	219,8
2002	2804,2	1090,2	936,8	76,0	555,6	145,6
2003	3621,7	1254,5	1319,1	118,0	750,9	179,2
2004	5140,0	1676,1	1655,0	187,1	1124,7	497,2
2005	7796,5	2552,2	2741,1	262,0	1554,9	686,4
2006	11012,3	3702,8	4026,2	316,7	1566,8	1399,8
2007	15335,8	3845,9	6346,2	289,4	2897,1	1957,3
2008	18224,8	4307,1	7899,7	265,0	3346,2	2406,8
2009	10878,9	3152,2	4497,6	223,0	1964,4	1041,8
2010	12927,4	4327,9	4822,3	196,6	2368,3	1212,3
2009 I-III	1183,2	290,1	478,2	18,4	286,8	109,7
I-VI	3432,2	837,4	1503,3	72,1	713,9	305,5
I-IX	5555,2	1480,9	2315,5	123,7	1115,8	519,3
I-XII	10878,9	3152,2	4497,6	223,0	1964,4	1041,8
2010 I-III	880,4	291,3	284,0	7,3	201,7	96,0
I-VI	3305,1	860,8	1307,1	32,2	769,2	335,8
I-IX	6392,3	2173,1	2259,2	70,5	1298,4	591,1
I-XII	12927,4	4327,9	4822,3	196,6	2368,3	1212,3
structura, % <i>структура, %</i>						
2001	100,0	30,9	28,8	6,4	24,4	9,5
2002	100,0	38,9	33,4	2,7	19,8	5,2
2003	100,0	34,6	36,4	3,4	20,7	4,9
2004	100,0	32,6	32,2	3,6	21,9	9,7
2005	100,0	32,7	35,2	3,4	19,9	8,8
2006	100,0	33,6	36,6	2,9	14,2	12,7
2007	100,0	25,1	41,3	1,9	18,9	12,8
2008	100,0	23,6	43,4	1,5	18,3	13,2
2009	100,0	29,0	41,3	2,0	18,1	9,6
2010	100,0	33,5	37,3	1,5	18,3	9,4
2009 I-III	100,0	24,5	40,4	1,6	24,2	9,3
I-VI	100,0	24,4	43,8	2,1	20,8	8,9
I-IX	100,0	26,7	41,7	2,2	20,1	9,3
I-XII	100,0	29,0	41,3	2,0	18,1	9,6
2010 I-III	100,0	33,1	32,3	0,8	22,9	10,9
I-VI	100,0	26,0	39,5	1,0	23,3	10,2
I-IX	100,0	34,0	35,4	1,1	20,3	9,2
I-XII	100,0	33,5	37,3	1,5	18,3	9,4

Investiții în capital fix, pe surse de finanțare

Инвестиции в основной капитал по источникам финансирования

Perioada	Total	din care, finanțate din contul: из них, финансируемые за счет:				
		mijloacelor bugetare	mijloacelor proprii ale agenților economici	mijloacelor populației	mijloacelor investitorilor străini	altor surse
Период	Всего	бюджетных средств	собственных средств эконо- мических агентов	средств населения	средств иностранных инвесторов	прочих источ- ников
în prețuri curente; milioane lei в текущих ценах; миллионов лей						
2001	2315,1	197,9	1320,5	91,7	450,2	254,8
2002	2804,2	175,6	2000,0	105,3	332,7	190,6
2003	3621,7	201,1	2541,8	131,4	535,2	212,2
2004	5140,0	442,1	3151,9	125,4	1056,9	363,7
2005	7796,5	767,3	4501,6	168,4	1440,0	919,4
2006	11012,3	1442,6	5820,7	196,3	2088,3	1464,4
2007	15335,8	2024,7	7499,2	212,8	3097,8	2501,6
2008	18224,8	2312,9	9101,4	274,0	3727,3	2809,2
2009	10878,9	1076,4	5558,3	365,9	2347,0	1531,4
2010	12927,4	1099,8	7380,8	302,1	2242,1	1902,6
2009 I-III	1183,2	92,1	658,6	60,1	222,9	149,5
I-VI	3432,2	279,1	1958,8	163,4	614,4	416,3
I-IX	5555,2	542,4	2969,8	252,2	1058,1	732,7
I-XII	10878,9	1076,4	5558,3	365,9	2347,0	1531,4
2010 I-III	880,4	44,0	516,9	42,0	207,3	70,2
I-VI	3305,1	210,2	2163,5	99,0	533,5	298,9
I-IX	6392,3	505,7	3723,2	183,3	829,7	1150,4
I-XII	12927,4	1099,8	7380,8	302,1	2242,1	1902,6
structura, % / структура, %						
2001	100,0	8,5	57,0	4,0	19,5	11,0
2002	100,0	6,3	71,3	3,7	11,9	6,8
2003	100,0	5,5	70,2	3,6	14,8	5,9
2004	100,0	8,6	61,3	2,4	20,6	7,1
2005	100,0	9,8	57,7	2,2	18,5	11,8
2006	100,0	13,1	52,9	1,8	19,0	13,3
2007	100,0	13,2	48,9	1,4	20,2	16,3
2008	100,0	12,7	49,9	1,5	20,5	15,4
2009	100,0	9,8	51,1	3,4	21,6	14,1
2010	100,0	8,5	57,1	2,4	17,3	14,7
2009 I-III	100,0	7,8	55,7	5,1	18,8	12,6
I-VI	100,0	8,1	57,1	4,8	17,9	12,1
I-IX	100,0	9,8	53,5	4,5	19,0	13,2
I-XII	100,0	9,8	51,1	3,4	21,6	14,1
2010 I-III	100,0	5,0	58,7	4,8	23,5	8,0
I-VI	100,0	6,4	65,5	3,0	16,1	9,0
I-IX	100,0	7,9	58,2	2,9	13,0	18,0
I-XII	100,0	8,5	57,1	2,4	17,3	14,7

Structura tehnologică a investițiilor în capital fix
Технологическая структура инвестиций в основной капитал

Perioada	Investiții în capital fix – total	din care:		
		в том числе:		
Период	Инвестиции в основной капитал – всего	lucrări de construcții-montaj	utilaj, unelte, inventar, mijloace de transport	alte lucrări și cheltuieli capitale
		строительно- монтажные работы	оборудование, инструмент, инвентарь, транспортные средства	прочие капитальные работы и затраты
în prețuri curente; milioane lei				
в текущих ценах; миллионов лей				
2001	2315,1	1056,8	1181,3	77,0
2002	2804,2	1102,3	1626,4	75,5
2003	3621,7	1526,8	1975,8	119,1
2004	5140,0	2548,1	2394,5	197,4
2005	7796,5	3913,4	3503,4	379,7
2006	11012,3	5908,3	4525,9	578,1
2007	15335,8	8630,0	5752,0	953,8
2008	18224,8	10233,3	6921,3	1070,2
2009	10878,9	5908,3	4257,0	713,7
2010	12927,4	6479,8	5571,4	876,2
2009 I-III	1183,2	608,6	517,8	56,8
I-VI	3432,2	1846,5	1338,5	247,1
I-IX	5555,2	3136,0	2031,1	388,1
I-XII	10878,9	5908,3	4257,0	713,7
2010 I-III	880,4	428,6	404,7	47,1
I-VI	3305,1	1726,8	1340,5	237,8
I-IX	6392,3	3230,8	2774,4	387,1
I-XII	12927,4	6479,8	5571,4	876,2
structura, %				
структура, %				
2001	100,0	45,7	51,0	3,3
2002	100,0	39,3	58,0	2,7
2003	100,0	42,1	54,6	3,3
2004	100,0	49,6	46,6	3,8
2005	100,0	50,2	44,9	4,9
2006	100,0	53,7	41,1	5,2
2007	100,0	56,3	37,5	6,2
2008	100,0	56,2	38,0	5,8
2009	100,0	54,3	39,1	6,6
2010	100,0	50,1	43,1	6,8
2009 I-III	100,0	51,4	43,8	4,8
I-VI	100,0	53,8	39,0	7,2
I-IX	100,0	56,5	36,6	6,9
I-XII	100,0	54,3	39,1	6,6
2010 I-III	100,0	48,7	46,0	5,3
I-VI	100,0	52,2	40,6	7,2
I-IX	100,0	50,5	43,4	6,1
I-XII	100,0	50,1	43,1	6,8

Lucrări în antrepriză, pe forme de proprietate

Подрядные работы по формам собственности

Perioada <i>Период</i>	Total <i>Всего</i>	din care: <i>из них:</i>					
		publică <i>публичная</i>	privată <i>частная</i>	mixtă (publică și privată), fără participare străină <i>смешанная (публичная+ частная), без иностранного участия</i>	a întreprin- derilor mixte <i>совместных предприятий</i>	străină <i>иностранная</i>	
în prețuri curente; milioane lei <i>в текущих ценах; миллионов лей</i>							
2001	539,8	44,9	368,4	123,0	3,5	...	
2002	809,1	56,1	600,1	140,6	12,3	...	
2003	1167,5	73,0	896,9	177,3	20,3	...	
2004	1857,0	98,5	1525,2	190,3	42,9	...	
2005	2805,2	150,2	2327,4	241,2	52,1	34,2	
2006	4107,3	169,8	3440,5	316,1	90,8	90,0	
2007	5842,7	196,7	4848,7	365,9	152,5	278,9	
2008	6484,0	316,4	5134,7	416,7	267,6	348,5	
2009	3842,8	148,3	3296,2	222,9	89,8	85,6	
2010	4011,8	177,7	3353,5	300,9	109,8	70,0	
2009	I-III	529,8	15,6	467,7	30,9	9,8	5,9
	I-VI	1297,0	67,0	1127,3	65,4	25,0	12,3
	I-IX	2339,7	116,0	1991,6	161,2	54,1	16,8
	I-XII	3842,8	148,3	3296,2	222,9	89,8	85,6
2010	I-III	390,7	15,8	318,7	44,2	5,4	6,6
	I-VI	1198,8	57,2	984,5	127,0	18,3	11,8
	I-IX	2414,7	124,7	1975,7	208,8	75,0	30,5
	I-XII	4011,8	177,7	3353,5	300,9	109,8	70,0
structura, % <i>структура, %</i>							
2001	100,0	8,3	68,2	22,8	0,7	...	
2002	100,0	6,9	74,2	17,4	1,5	...	
2003	100,0	6,3	76,8	15,2	1,7	...	
2004	100,0	5,8	82,4	9,4	2,3	...	
2005	100,0	5,4	82,9	8,6	1,9	1,2	
2006	100,0	4,1	83,8	7,7	2,2	2,2	
2007	100,0	3,4	83,0	6,3	2,6	4,8	
2008	100,0	4,9	79,2	6,4	4,1	5,4	
2009	100,0	3,9	85,8	5,8	2,3	2,2	
2010	100,0	4,4	83,6	7,5	2,7	1,7	
2009	I-III	100,0	2,9	88,4	5,8	1,8	1,1
	I-VI	100,0	5,2	86,9	5,0	1,9	1,0
	I-IX	100,0	5,0	85,1	6,9	2,3	0,7
	I-XII	100,0	3,9	85,8	5,8	2,3	2,2
2010	I-III	100,0	4,0	81,6	11,3	1,4	1,7
	I-VI	100,0	4,8	82,1	10,6	1,5	1,0
	I-IX	100,0	5,2	81,8	8,6	3,1	1,3
	I-XII	100,0	4,4	83,6	7,5	2,7	1,7

Structura lucrărilor în antrepriză executate de organizațiile de construcții-montaj

Структура подрядных работ, выполненных строительно-монтажными организациями

Perioada	Total	din care:				
		construcții noi, reconstrucția, extinderea și reutilizarea tehnică	reparații capitale	reparații curente	alte lucrări	
Период	Всего	новое строительство, реконструкция, расши- рение и техническое перевооружение	капитальный ремонт	текущий ремонт	прочие работы	
în prețuri curente; milioane lei в текущих ценах; миллионов лей						
2001	539,8	326,1	170,1	43,6	...	
2002	809,1	481,3	251,7	76,1	...	
2003	1167,5	731,1	326,4	110,0	...	
2004	1857,0	1257,4	416,7	182,9	...	
2005	2805,2	1975,0	594,0	236,2	...	
2006	4107,3	3033,0	748,5	325,7	...	
2007	5842,7	4384,5	1082,9	375,3	...	
2008	6484,0	4663,1	1189,6	577,6	53,7	
2009	3842,8	2542,4	773,3	479,8	47,3	
2010	4011,8	2518,5	745,9	668,4	79,0	
2009	I-III	529,8	374,1	90,9	61,4	3,5
	I-VI	1297,0	891,5	234,8	157,6	13,2
	I-IX	2339,7	1509,7	498,1	305,3	26,7
	I-XII	3842,8	2542,4	773,3	479,8	47,3
2010	I-III	390,7	264,7	50,0	67,1	8,9
	I-VI	1198,8	771,1	187,7	217,8	22,2
	I-IX	2414,7	1476,3	429,0	424,6	84,8
	I-XII	4011,8	2518,5	745,9	668,4	79,0
structura, % / структура, %						
2001	100,0	60,4	31,4	8,1	...	
2002	100,0	59,5	31,1	9,4	...	
2003	100,0	62,6	28,0	9,4	...	
2004	100,0	67,7	22,4	9,8	...	
2005	100,0	70,4	21,2	8,4	...	
2006	100,0	73,8	18,2	8,0	...	
2007	100,0	75,0	18,7	6,3	...	
2008	100,0	71,9	18,3	8,9	0,9	
2009	100,0	66,2	20,1	12,5	1,2	
2010	100,0	62,8	18,6	16,7	2,0	
2009	I-III	100,0	70,5	17,2	11,6	0,7
	I-VI	100,0	68,7	18,1	12,2	1,0
	I-IX	100,0	64,5	21,3	13,1	1,1
	I-XII	100,0	66,2	20,1	12,5	1,2
2010	I-III	100,0	67,7	12,8	17,2	2,3
	I-VI	100,0	64,3	15,7	18,2	1,8
	I-IX	100,0	61,1	17,8	17,6	3,5
	I-XII	100,0	62,8	18,6	16,7	2,0

Darea în folosință a caselor de locuit, pe forme de proprietate

Ввод в действие жилых домов по формам собственности

Perioada <i>Период</i>	Total <i>Всего</i>	din care: <i>из них:</i>					
		publică <i>публичная</i>	privată <i>частная</i>	din aceasta, beneficiari individuali <i>из нее, инди- видуальными застройщи- ками</i>	mixtă (publică și privată), fără participare străină <i>смешанная (публичная и частная) без иностран- ного участия</i>	a întreprin- derilor mixte <i>совместных предприятий</i>	străină <i>иностран- ная</i>
mii m ² de suprafață totală a caselor de locuit <i>тыс. м² общей площади жилых домов</i>							
2001	302	15	282	215	4	1	-
2002	255	18	234	213	3	-	-
2003	287	8	277	260	2	-	-
2004	344	16	298	263	4	26	0,1
2005	461,1	35,3	418,5	343,7	2,3	4,97	-
2006	579,0	24,3	507,2	391,3	3,0	36,6	7,9
2007	558,0	9,4	486,8	325,4	13,4	30,3	17,9
2008	678,9	110,1	523,3	313,8	-	26,7	19,7
2009	502,0	10,2	467,9	365,9	-	16,7	7,2
2010	348,4	-	306,3	254,8	-	28,1	14,0
2009 I-III	76,9	-	76,9	53,9	-	-	-
I-VI	212,1	3,3	208,8	110,2	-	-	-
I-IX	313,9	7,5	303,5	173,1	-	2,9	-
I-XII	502,0	10,2	467,9	365,9	-	16,7	7,2
2010 I-III	48,1	-	34,1	33,1	-	-	14,0
I-VI	107,5	-	93,6	78,9	-	-	14,0
I-IX	191,4	-	177,4	154,5	-	-	14,0
I-XII	348,4	-	306,3	254,8	-	28,1	14,0
structura, % / <i>структура, %</i>							
2001	100,0	5,0	93,4	71,2	1,3	0,3	-
2002	100,0	7,0	91,8	83,6	1,2	-	-
2003	100,0	2,8	96,5	90,6	0,7	-	-
2004	100,0	4,7	86,6	76,5	1,2	7,5	0,03
2005	100,0	7,7	90,8	74,5	0,5	1,0	—
2006	100,0	4,2	87,6	67,6	0,5	6,3	1,4
2007	100,0	1,7	87,2	58,3	2,4	5,4	3,2
2008	100,0	16,2	77,0	46,2	-	3,9	2,9
2009	100,0	2,0	93,2	72,9	-	3,3	1,4
2010	100,0	-	87,9	73,1	-	8,1	4,0
2009 I-III	100,0	-	100,0	70,1	-	-	-
I-VI	100,0	1,6	98,4	52,0	-	-	-
I-IX	100,0	2,4	96,6	55,9	-	0,9	-
I-XII	100,0	2,0	93,2	72,9	-	3,3	1,4
2010 I-III	100,0	-	70,9	68,8	-	-	29,1
I-VI	100,0	-	87,0	73,4	-	-	13,0
I-IX	100,0	-	92,7	80,7	-	-	7,3
I-XII	100,0	-	87,9	73,1	-	8,1	4,0

PRECIZĂRI METODOLOGICE

Mărfuri transportate – cantitatea de mărfuri transportate, în tone.

Parcursul mărfurilor – volumul de mărfuri transportate, în tone-kilometri, adică deplasarea unei tone de marfă la un kilometru. Se calculează prin însumarea produselor obținute de la înmulțirea cantității mărfurilor transportate în tone cu distanța de transport în kilometri.

Pasageri transportați exprimă numărul persoanelor care au constituit obiectul transportului cu mijloacele de transport în perioada de raport, inclusiv estimările pasagerilor beneficiari de gratuități de transport.

Parcursul pasagerilor – volumul transportului de pasageri, în pasageri-kilometri, adică deplasarea unui pasager la un kilometru. Se calculează prin însumarea produselor obținute de la înmulțirea numărului pasagerilor transportați cu distanța de transport în kilometri.

Mărfuri și pasageri transportați, parcursul mărfurilor și pasagerilor se determină în baza informației centralizate pe transportul feroviar și aerian, prezentate de către Î.S. „Calea Ferată din Moldova” și Ministerul Transporturilor și Infrastructurii Drumurilor și datelor rapoartelor statistice centralizate pe transportul auto, fluvial și troleibuze.

Volumul mărfurilor transportate cu **transportul auto** cuprinde datele centralizate din cercetările statistice exhaustive a întreprinderilor cu activitatea principală transport auto, cât și întreprinderilor cu alte genuri de activitate, care efectuează transportări auto de mărfuri pentru terți (contra plată) și dispun de 10 și mai multe autovehicule de marfă proprii sau închiriate, inclusiv estimările volumului de mărfuri transportate cu autovehicule pentru transport marfă ale persoanelor fizice.

În **transportul feroviar** volumul mărfurilor transportate include transportul mărfurilor în trafic intern, mărfurile intrate (import), ieșite (export) și cele în tranzit.

Datele cu privire la **transportul feroviar** pe anii 2001-2003 și ianuarie-iulie 2004 sînt prezentate în ansamblu pe țară, iar începînd cu august 2004 ele nu includ informația despre stațiile de cale ferată din partea stîngă a Nistrului și municipiul Bender.

Pasagerii transportați și parcursul pasagerilor cu autobuze (inclusiv microbuze) – se calculează în baza datelor obținute din rapoartele statistice colectate de la persoane juridice și fizice, care efectuează transportări de pasageri cu transportul public, exceptînd transportările urbane realizate de către întreprinderile individuale în orașele-reședință și orașele UTA Găgăuzia.

Comunicații

Indicatorii privind prestațiile și mijloacele de comunicații vizează întreprinderile de stat și societățile pe acțiuni care activează în acest domeniu.

МЕТОДОЛОГИЧЕСКИЕ ПОЯСНЕНИЯ

Перевозка грузов характеризует количество перевезенных грузов, в тоннах.

Грузооборот - объем работы транспорта по перевозкам грузов, в тонно-километрах, т.е. перемещение 1 тонны груза на 1 километр. Исчисляется суммированием произведений массы перевезенных грузов в тоннах на расстояние перевозки в километрах.

Перевозка пассажиров характеризует численность людей, перевезенных транспортными средствами в отчетном периоде, включая пассажиров, пользующихся правом бесплатного проезда.

Пассажирооборот – объем работы транспорта по перевозкам пассажиров в пассажиро-километрах, т.е. перемещение пассажира на 1 километр. Исчисляется суммированием произведений количества пассажиров каждой перевозки на расстояние перевозки в километрах.

Перевозка грузов и пассажиров, грузооборот и пассажирооборот определяются на основании сводной информации по железнодорожному и авиационному транспорту, предоставляемой Государственным предприятием «Calea Ferată din Moldova» и Министерством транспорта и дорожной инфраструктуры и данных централизованной статистической отчетности по автомобильному, речному и троллейбусному транспорту.

В объем перевозок грузов автомобильным транспортом включаются данные сплошного статистического наблюдения предприятий, основным видом деятельности которых являются автомобильные перевозки, а также предприятий других видов деятельности, осуществляющих грузовые автоперевозки на коммерческой основе (за плату) и имеющих на своем балансе или арендуемых 10 и более грузовых автомобилей, включая оценку объема перевозок, выполненного грузовыми автомобилями физических лиц.

В объем перевозок грузов железнодорожным транспортом включаются внутренние перевозки, ввоз (импорт), вывоз (экспорт) и транзит.

Данные **железнодорожного транспорта** за 2001-2003 годы и январь-июль 2004 г. представлены в целом по стране, а начиная с августа 2004 г. они не включают информацию о железнодорожных станциях левобережья Днестра и муниципия Бендер.

Перевозка пассажиров и пассажирооборот автобусами (включая микроавтобусы) рассчитываются на основе данных статистических отчетов, полученных от юридических и физических лиц, осуществляющих пассажирские перевозки общественным транспортом, исключая городские перевозки, осуществляемые индивидуальными предприятиями в городах-резиденциях и городах АТО Гагаузия.

Связь

Показатели об услугах и средствах связи относятся к государственным предприятиям и акционерным обществам, действующим в данной области.

Transportul de mărfuri realizat de întreprinderile de transport

Грузовые перевозки транспортных предприятий

Perioada Период		Mărfuri transportate Перевезено грузов				
		Total ¹ Всего ¹	din care, cu transportul: / в том числе транспортом:			
			feroviar железнодоро- рожным	auto ¹ автомобильным ¹	fluvial речным	aerian воздушным
mii tone тыс. тонн						
2001		13492,3	10550,7	2836,2	103,7	1,72
2002		16411,4	12615,6	3687,4	107,5	0,91
2003		18545,8	14738,9	3686,1	120,0	0,75
2004		17403,1	13309,9	3972,8	119,7	0,72
2005		16246,3	11704,1	4429,6	111,8	0,77
2006		16670,2	11092,5	5435,2 ²	141,5	0,97
2007		18528,7	11846,8	6514,4 ²	166,5	1,00
2008		17708,7	11006,2	6499,7 ²	202,0	0,83
2009		9152,7	4414,9	4555,0 ²	182,0	0,83
2010		10077,7	3858,3	6090,9 ²	127,2	1,30
2010	I-III	1321,7	731,4	583,7 ²	6,4	0,23
	I-VI	3996,9	1570,3	2379,3 ²	46,8	0,53
	I-IX	7046,3	2568,4	4380,9 ²	96,1	0,87
	I-XII	10077,7	3858,3	6090,9 ²	127,2	1,30
în % față de perioada corespunzătoare a anului precedent в % к соответствующему периоду предыдущего года						
2001		121,2	128,5	98,3	de 3,4 ori	126,5
2002		121,6	119,6	130,0	103,7	52,9
2003		113,0	116,8	100,0	111,6	82,4
2004		93,8	90,3	107,8	99,8	96,0
2005		93,4	87,9	111,5	93,4	106,9
2006		98,0	94,8	105,9	126,6	126,0
2007		111,1	106,8	119,9 ²	117,7	103,1
2008		95,6	92,9	99,8 ²	121,3	82,9
2009		51,7	40,1	70,1 ²	90,1	100,5
2010		110,1	87,4	133,7 ²	69,9	155,9
2010	I-III	75,3	75,3	76,2 ²	33,3	119,9
	I-VI	104,2	82,1	127,7 ²	76,5	139,1
	I-IX	111,8	83,3	142,3 ²	68,4	149,7
	I-XII	110,1	87,4	133,7 ²	69,9	155,9

Continuare		Продолжение				
Perioada Период		Parcursul mărfurilor transportate Грузооборот				
		Total ¹ Всего ¹	din care, cu transportul: / в том числе транспортом:			
			feroviar железнодорожным	auto ¹ автомобильным ¹	fluvial речным	aerian воздушным
mil. tone-km млн. тонно-км						
2001		2546,8	1980,0	562,2	2,57	2,0
2002		3444,6	2748,4	694,6	0,30	1,3
2003		3917,6	3019,3	897,0	0,35	0,9
2004		4345,9	3005,9	1338,6	0,37	1,0
2005		4369,4	3052,9	1315,0	0,43	1,1
2006		5355,3	3673,2	1680,2 ²	0,55	1,3
2007		4957,1	3120,2	1835,0 ²	0,64	1,3
2008		4915,9	2872,7	2041,2 ²	0,79	1,2
2009		2895,7	1058,2	1835,8 ²	0,61	1,1
2010		3244,4	958,2	2284,1 ²	0,35	1,7
2010	I-III	557,3	183,8	373,2 ²	0,01	0,3
	I-VI	1351,7	383,7	967,2 ²	0,13	0,7
	I-IX	2225,1	635,7	1588,0 ²	0,26	1,1
	I-XII	3244,4	958,2	2284,1 ²	0,35	1,7
în % față de perioada corespunzătoare a anului precedent в % к соответствующему периоду предыдущего года						
2001		123,4	130,8	102,9	de 41,7 ori	48,9
2002		135,3	138,8	123,5	11,6	63,6
2003		113,7	109,9	129,1	119,8	71,4
2004		110,9	99,6	149,2	104,4	106,1
2005		100,5	101,6	98,2	114,9	108,6
2006		116,4	120,3	107,4	130,4	126,4
2007		92,6	84,9	109,2 ²	114,6	97,4
2008		99,2	92,1	111,2 ²	124,1	92,5
2009		58,9	36,8	89,9 ²	77,4	92,1
2010		112,0	90,6	124,4 ²	57,4	152,6
2010	I-III	107,1	77,1	132,6 ²	20,3	129,2
	I-VI	114,6	85,2	132,7 ²	72,1	155,1
	I-IX	113,7	86,9	129,7 ²	55,9	153,2
	I-XII	112,0	90,6	124,4 ²	57,4	152,6

¹ Inclusiv volumul de mărfuri transportate cu autovehiculele pentru transportul mărfurilor ale persoanelor fizice
С учетом объема перевозок грузов, выполненного грузовыми автомобилями физических лиц

² Inclusiv întreprinderile cu alte genuri de activitate, care efectuează transportări auto de mărfuri contra plată și dispun de 10 și mai multe autovehicule de marfă proprii sau închiriate
Включая предприятия других видов деятельности, которые осуществляют грузовые автоперевозки на коммерческой основе и имеют на своем балансе или арендуют 10 и более грузовых автомобилей

Transportul de pasageri, pe moduri de transport public
Пассажирские перевозки по видам общественного транспорта

Perioada		Pasageri transportați <i>Перевезено пассажиров</i>						
		Total	din care, cu transportul: / в том числе транспортом:					
			feroviar	autobuze	fluvial	aerian	troleibuze	taximetre
<i>Период</i>		<i>Всего</i>	<i>железнодорожным</i>	<i>автобусным</i>	<i>речным</i>	<i>воздушным</i>	<i>троллейбусным</i>	<i>таксомоторным</i>
mii pasageri <i>тыс. пассажиров</i>								
2001		211535,7	4779,2	72724,1	113,3	225,6	132968,1	725,4
2002		280640,5	5051,9	83917,9	89,0	237,4	190704,7	639,6
2003		296250,0	5281,6	93395,7	103,8	249,2	196522,0	697,7
2004		306868,1	5110,9	99295,4	134,3	307,8	200962,9	1056,8
2005		316438,6	5024,1	105655,6	134,8	361,7	204255,0	1007,4
2006		318140,6	5283,9	109404,6	102,7	396,6	201855,0	1097,8
2007		319060,6	5590,5	103183,6	119,2	415,2	206338,3	3413,8
2008		326059,5	5762,9	110286,2	105,0	473,9	205172,4	4259,1
2009		291843,3	5186,7	105805,8	118,7	459,6	176436,1	3836,4
2010		232259,8	4963,7	105965,3	118,8	649,2	116476,6	4086,2
2010	I-III	56170,8	1157,9	24453,3	10,7	83,8	29435,7	1029,4
	I-VI	114948,1	2461,8	50541,7	47,4	233,6	59587,0	2076,6
	I-IX	170447,3	3739,4	77734,8	91,3	459,7	85357,3	3064,8
	I-XII	232259,8	4963,7	105965,3	118,8	649,2	116476,6	4086,2
în % față de perioada corespunzătoare a anului precedent <i>в % к соответствующему периоду предыдущего года</i>								
2001		64,8	99,6	100,4	de 3,5 ori	102,1	53,5	100,3
2002		132,7	105,7	115,4	78,6	105,2	143,4	88,2
2003		105,6	104,5	111,3	116,6	105,0	103,1	109,1
2004		103,6	96,8	106,3	129,4	123,5	102,3	151,5
2005		103,1	98,3	106,4	100,4	117,5	101,6	95,3
2006		100,5	105,2	103,5	76,2	109,6	98,8	109,0
2007		100,3	105,8	94,3	116,1	104,7	102,2	de 3,1 ori
2008		102,2	103,1	106,9	88,1	114,1	99,4	124,8
2009		89,5	90,0	95,9	113,0	97,0	86,0	90,1
2010		79,6	95,7	100,2	100,1	141,3	66,0	106,5
2010	I-III	71,9	85,3	97,5	76,4	112,0	58,1	105,9
	I-VI	73,4	93,0	96,7	100,2	121,0	59,9	107,0
	I-IX	74,0	94,7	98,1	100,7	128,0	59,3	107,1
	I-XII	79,6	95,7	100,2	100,1	141,3	66,0	106,5

Perioada		Parcursul pasagerilor Пассажирооборот					
Период	Total Всего	din care, cu transportul: / в том числе транспортом:					
		feroviar железнодорожным	autobuze автобусным	fluvial речным	aerian воздушным	trolei-buze троллейбусным	taximetre таксомоторным
mil. pasageri-km млн. пассажиро-км							
2001	2130,4	324,8	1068,7	0,24	289,9	435,1	11,7
2002	2624,3	354,9	1298,4	0,18	323,9	635,8	11,1
2003	2963,2	351,9	1640,1	0,33	304,3	654,0	12,6
2004	3347,4	346,1	1949,2	0,42	365,1	666,8	19,8
2005	3548,9	355,0	2058,7	0,33	439,7	676,0	19,2
2006	3793,7	471,4	2206,1	0,21	480,9	614,8	20,3
2007	4187,1	468,2	2475,5	0,24	549,6	627,7	65,9
2008	4429,7	485,6	2598,9	0,21	637,5	623,2	84,3
2009	3932,7	422,8	2300,1	0,24	603,8	533,3	72,5
2010	3967,3	398,9	2393,8	0,24	750,8	346,8	76,8
2010 I-III	788,6	89,9	482,6	0,02	109,2	87,5	19,4
I-VI	1777,4	194,7	1077,7	0,09	289,0	177,3	38,6
I-IX	2955,1	302,1	1790,1	0,18	551,1	254,0	57,6
I-XII	3967,3	398,9	2393,8	0,24	750,8	346,8	76,8
în % față de perioada corespunzătoare a anului precedent в % к соответствующему периоду предыдущего года							
2001	88,2	103,2	104,7	de 3,7 ori	114,7	53,4	98,3
2002	123,2	109,3	121,5	74,9	111,7	146,1	94,9
2003	112,9	99,1	126,3	183,6	94,0	102,9	113,2
2004	113,0	98,4	118,8	127,8	120,0	102,0	156,7
2005	106,0	102,6	105,6	78,9	120,4	101,4	97,3
2006	106,9	132,8	107,2	62,2	109,4	90,9	105,6
2007	110,4	99,3	112,2	116,1	114,3	102,1	de 3,3 ori
2008	105,8	103,7	105,0	88,1	116,0	99,3	127,9
2009	88,8	87,1	88,5	113,0	94,7	85,6	86,0
2010	100,9	94,3	104,1	100,1	124,3	65,0	105,9
2010 I-III	89,2	87,6	94,2	76,4	112,7	56,9	104,2
I-VI	94,2	92,9	99,0	100,2	116,0	58,8	104,4
I-IX	97,2	93,7	102,0	100,7	117,1	58,2	104,5
I-XII	100,9	94,3	104,1	100,1	124,3	65,0	105,9

Activitatea de poștă și telefonie fixă
Деятельность почты и фиксированной телефонной связи

Perioada <i>Период</i>	Expedieri, mii <i>Отправлено, тыс.</i>			Pensii, subvenții și indemnizații plătite, mii <i>Выплачено пенсий, субвенций и пособий, тыс.</i>
	ziare și reviste <i>газет и журналов</i>	corespondență poștală <i>письменной корреспонденции</i>	mandate poștale și telegrafice <i>денежных переводов, почтовых и телеграфных</i>	
2001	21209,8	16998,2	115,1	9549,7
2002	22021,9	25179,2	153,4	8682,9
2003	22749,8	30630,1	157,0	7871,4
2004	29499,7	34262,4	150,9	7989,1
2005	28720,5	37293,0	137,7	7995,1
2006	28520,3	38478,3	148,2	8043,0
2007	28713,9	38314,4	130,9	8036,6
2008	26836,5	40763,6	117,4	8068,9
2009	25104,1	41174,3	111,4	8303,0
2010	23845,2	41665,7	114,0	8661,5
2010 I-III	5691,5	10379,3	29,5	2174,0
I-VI	11702,8	20314,9	58,1	4378,1
I-IX	17418,9	30452,2	84,2	6498,5
I-XII	23845,2	41665,7	114,0	8661,5
în % față de perioada corespunzătoare a anului precedent <i>в % к соответствующему периоду предыдущего года</i>				
2001	113,0	143,3	103,0	85,3
2002	103,8	148,1	133,3	90,9
2003	103,3	121,6	102,3	90,7
2004	129,7	111,9	96,1	101,5
2005	97,4	108,8	91,3	100,1
2006	99,3	103,2	107,6	100,6
2007	100,7	99,6	88,3	99,9
2008	93,5	106,4	89,7	100,4
2009	93,5	101,0	94,9	102,9
2010	95,0	101,2	102,3	104,3
2010 I-III	83,1	99,0	97,7	109,3
I-VI	87,7	95,9	97,0	109,4
I-IX	91,9	98,3	96,0	107,8
I-XII	95,0	101,2	102,3	104,3

Perioada Период	Posturi telefonice principale în rețeaua telefonică publică fixă la sfârșitul perioadei de raportare, mii <i>Основные телефонные аппараты фиксированной телефонной связи сети общего пользования на конец отчетного периода, тыс.</i>		Convorbiri telefonice prin rețeaua telefonică fixă, mii <i>Предоставлено телефонных разговоров посредством фиксированной телефонной связи, тыс.</i>	
	total <i>всего</i>	din care, la domiciliu <i>в том числе домашних</i>	interurbane <i>междугородных</i>	internaționale <i>международных</i>
2001	639,2	558,0	163017	18625
2002	704,0	619,2	195888	21427
2003	776,4	688,7	246693	25337
2004	849,5	757,9	293800	30665
2005	923,9	828,8	340836	33111
2006	1004,2	904,6	373337	37371
2007	1056,8	953,1	348093	49396
2008	1088,2	980,7	293984	46212
2009	1110,3	1002,5	246123	31627
2010	1123,6	1013,3	212867	26338
2010	I-III	1112,8	52756	6437
	I-VI	1116,2	107100	13236
	I-IX	1118,8	161203	20210
	I-XII	1123,6	212867	26338
în % față de perioada corespunzătoare a anului precedent <i>в % к соответствующему периоду предыдущего года</i>				
2001	109,5	110,5	138,8	106,5
2002	110,1	111,0	120,2	115,0
2003	110,3	111,2	125,9	118,2
2004	109,4	110,0	119,1	121,0
2005	108,8	109,4	116,0	108,0
2006	108,7	109,1	109,5	112,9
2007	105,2	105,4	93,2	132,2
2008	103,0	102,9	84,5	93,6
2009	102,0	102,2	83,7	68,4
2010	101,2	101,1	86,5	83,3
2010	I-III	101,7	85,5	79,1
	I-VI	101,5	85,4	82,6
	I-IX	101,3	86,2	83,1
	I-XII	101,2	86,5	83,3

PRECIZĂRI METODOLOGICE

Datele privind capacitatea și frecventarea structurilor de primire turistică colective cu funcțiuni de cazare sînt obținute în baza rapoartelor statistice colectate de la agenții economici care administrează efectiv structurile de cazare turistică colective.

Datele privind activitatea turistică a agențiilor de turism și turoperatorilor provin din rapoartele statistice prezentate de agenții economici titulari de licențe de turism.

Prin **structură de primire turistică cu funcțiuni de cazare** se înțelege orice construcție sau loc amenajat, destinat, conform proiectării și executării, pentru cazarea turiștilor.

Capacitatea de cazare turistică în funcțiune (exprimată în locuri-zile) reprezintă numărul de locuri de cazare puse la dispoziția turiștilor de către structurile de primire turistică colective cu funcțiuni de cazare, ținînd cont de numărul de zile în care acestea sînt deschise în perioada de raport, adică zilele în care a fost posibilă cazarea turiștilor.

Numărul de turiști cazați în structurile de primire turistică colective cu funcțiuni de cazare cuprinde toate persoanele (cetățeni moldoveni și străini), care se deplasează într-un loc, altul decît acela în care își au reședința, pentru o perioadă mai mică de 12 luni și petrec cel puțin o noapte într-o structură de cazare turistică colectivă în locul vizitat, scopul principal al vizitei, fiind altul decît acela de a desfășura o activitate remunerată în locul vizitat.

Înnoptarea reprezintă fiecare noapte pentru care o persoană este înregistrată într-o structură de primire turistică colectivă cu funcțiuni de cazare, indiferent dacă fizic este prezentă sau nu în cameră.

Indicii de utilizare netă a locurilor de cazare turistică se calculează prin raportarea numărului de înnoptări realizate la capacitatea de cazare turistică în funcțiune din perioada respectivă.

МЕТОДОЛОГИЧЕСКИЕ ПОЯСНЕНИЯ

Данные о вместимости и посещении коллективных структур по приему туристов с функциями размещения получены на основе статистической отчетности, собираемой от хозяйствующих субъектов, которые осуществляют управление коллективными структурами размещения туристов.

Данные о туристической деятельности туристических агентств и тuroператоров получены из статистических отчетов, предоставляемых хозяйствующими субъектами, осуществляющими туристическую деятельность на основании лицензии по туризму.

Под **структурой по приему туристов с функциями размещения** подразумевается любое строение или оборудованное место, предназначенное, в соответствии с проектом и исполнением, для размещения туристов.

Действующая вместимость по размещению туристов (в койко-днях) – это число коек (мест), предоставленных к размещению коллективными структурами по приему туристов с функциями размещения, с учётом количества дней работы структуры в отчётном периоде, то есть дней, когда было возможно размещение туристов.

Количество размещенных туристов в коллективных структурах по приему туристов с функциями размещения охватывает все лица (молдавские и иностранные граждане), которые путешествуют в какое-либо место, находящееся за пределами их обычной среды проживания, на срок, не превышающий 12 месяцев и осуществляют по меньшей мере одну ночевку в коллективном средстве размещения в посещаемом месте, главной целью поездки которых не является занятие деятельностью, оплачиваемой в посещаемом месте.

Ночевкой считается каждая ночь, по каждому человеку, зарегистрированному в коллективной структуре по приему туристов с функциями размещения, независимо от того, присутствует или нет физически лицо в номере.

Индексы использования мест размещения туристов (нетто) определяются делением количества всех пребываний (ночёвок) на действующую вместимость по размещению туристов в соответствующем периоде.

Frecventarea structurilor de primire turistică colective cu funcțiuni de cazare

Посещение коллективных структур по приему туристов с функциями размещения

Perioada <i>Период</i>	Numărul de turiști cazați <i>Количество размещенных туристов</i>		Numărul de înnoptări ale turiștilor <i>Количество ночевков туристов</i>		Indicele de utilizare netă a locurilor de cazare turistică <i>Индекс использования мест размещения туристов (нетто)</i>
	total <i>всего</i>	din care, nerezidenți в том числе нерезиденты	total <i>всего</i>	din care, ale nerezidenților в том числе нерезидентов	
2003	269266	62559	1306245	147843	34,9
2004	286731	68829	1487585	174439	37,9
2005	301656	67235	1618558	186590	43,0
2006	311966	62771	1752963	213982	44,5
2007	314619	70302	1745178	201006	44,3
2008	280550	73288	1726885	201624	46,7
2009	227888	59563	1400063	147762	36,8
2010	229893	63593	1412166	162755	32,7
2010 I-III	28691	11226	142205	27711	19,0
I-VI	93236	28914	511877	73537	26,5
I-IX	187355	46210	1183742	119166	33,5
I-XII	229893	63593	1412166	162755	32,7
<div> <div>în % față de perioada corespunzătoare a anului precedent</div> <div>в % к соответствующему периоду предыдущего года</div> </div>					
2004	106,5	110,0	113,9	118,0	x
2005	105,2	97,7	108,8	107,0	x
2006	103,4	93,5	108,3	114,7	x
2007	100,9	112,0	99,6	93,9	x
2008	89,2	104,2	99,0	100,3	x
2009	81,2	81,3	81,1	73,3	x
2010	100,9	106,8	100,9	110,1	x
2010 I-III	74,0	71,2	70,6	82,2	x
I-VI	96,5	101,7	93,2	109,1	x
I-IX	98,7	106,2	98,6	109,5	x
I-XII	100,9	106,8	100,9	110,1	x

Activitatea turistică a agențiilor de turism și turoperatorilor
Туристическая деятельность туристических агентств и туроператоров

Perioada <i>Период</i>	Numărul turiștilor ¹ străini sosiți în țară <i>Численность иностранных туристов¹, прибывших в страну</i>	Numărul turiștilor ¹ moldoveni plecați în străinătate <i>Численность молдавских туристов¹, выехавших за границу</i>	Numărul turiștilor ¹ moldoveni participanți la turismul intern <i>Численность молдавских туристов¹, участвующих во внутреннем туризме</i>
persoane / человек			
2001	15690 ²	30264	35628
2002	20161 ²	51577	44138
2003	23598 ²	67328	62541
2004	26045 ²	67846	75960
2005	25073 ²	57231	70525
2006	14239 ²	67826	50820
2007	14722 ²	81790	53383
2008	8710	85085	48456
2009	9189	93294	37159
2010	8956	117204	35594
2010 I-III	800	7636	4212
2010 I-VI	3184	44149	13737
2010 I-IX	6018	101983	25850
2010 I-XII	8956	117204	35594
în % față de perioada corespunzătoare a anului precedent в % к соответствующему периоду предыдущего года			
2001	82,7 ²	93,3	133,4
2002	128,5 ²	170,4	123,9
2003	117,0 ²	130,5	141,7
2004	110,4 ²	100,8	121,5
2005	96,3 ²	84,4	92,8
2006	56,8 ²	118,5	72,1
2007	103,4 ²	120,6	105,0
2008	107,5	104,0	90,8
2009	105,5	109,6	76,7
2010	97,5	125,6	95,8
2010 I-III	52,4	106,8	56,3
2010 I-VI	89,2	126,0	81,5
2010 I-IX	95,3	126,0	94,9
2010 I-XII	97,5	125,6	95,8

¹ Inclusiv excursioniști / Включая экскурсантов

² Inclusiv cetățenii străini cazați în hotelurile care le aparțin titularilor de licențe de turism

Включая иностранных граждан, которые размещались в гостиницах хозяйствующих субъектов, обладающих лицензиями по туризму

PRECIZĂRI METODOLOGICE

Valoarea vânzărilor cu amănuntul include vânzările de mărfuri prin rețeaua de comerț cu amănuntul (inclusiv repararea autovehiculelor, obiectelor de uz casnic și personale), precum și cele comercializate prin sectorul neorganizat de comerț (piețe).

Vânzările de mărfuri cu amănuntul sunt evaluate în prețuri curente, iar indicii care caracterizează evoluția acestora în diferite perioade de timp se calculează în prețuri comparabile.

Valoarea serviciilor cu plată include încasările obținute de agenții economici și persoanele fizice (antreprenorii particulari) în urma prestării de către aceștia a serviciilor cu plată populației.

Evaluarea serviciilor cu plată prestate populației se efectuează în prețuri curente, iar indicii care caracterizează evoluția acestora în diferite perioade de timp se calculează în prețuri comparabile.

МЕТОДОЛОГИЧЕСКИЕ ПОЯСНЕНИЯ

Общий объем розничного товарооборота включает продажу товаров через розничную торговую сеть (в том числе ремонт автомобилей, бытовых товаров и предметов личного пользования), а также через неорганизованный сектор торговли (рынки).

Розничный товарооборот учитывается в текущих ценах, а индексы, характеризующие его развитие в разные периоды времени рассчитываются в сопоставимых ценах.

Общий объем платных услуг включает сумму платежей, полученную экономическими агентами и физическими лицами (индивидуальными предпринимателями) в результате предоставления ими платных услуг населению.

Платные услуги, оказанные населению, учитываются в текущих ценах, а индексы, характеризующие их развитие в разные периоды времени рассчитываются в сопоставимых ценах.

Evoluția vânzărilor de mărfuri cu amănuntul

Динамика розничного товарооборота

Perioada <i>Период</i>	Total <i>Всего</i>	din care: / в том числе:	
		unități comerciale <i>торгующие предприятия</i>	piețe ¹ <i>рынки</i>

în prețuri curente, mil. lei
в текущих ценах, млн. лей

2001		7612,4	3792,1	3820,3
2002		10753,4	4954,6	5798,8
2003		14537,0	6869,7	7667,3
2004		16575,8	8338,8	8237,0
2005		19487,7	11030,8	8456,9
2006		23356,6	13620,7	9735,9
2007		28220,1	16866,6	11353,5
2008		34684,4	21387,2	13297,2
2009		32143,0	19960,6	12182,4
2010 ²		25085,2	25085,2	...
2010 ²	I-III	7613,6	5090,3	2523,3
	I-VI	16824,4	11114,3	5710,1
	I-IX	27357,7	17969,9	9387,8
	I-XII	25085,2	25085,2	...

în % față de perioada corespunzătoare din anul precedent
в % к соответствующему периоду предыдущего года

2001		114,8	107,6	122,9
2002		134,2	124,1	144,1
2003		118,2	121,3	115,5
2004		105,6	111,7	100,1
2005		105,3	113,9	95,9
2006		106,9	110,1	102,7
2007		107,6	110,3	103,9
2008		108,8	112,2	103,7
2009		95,1	95,7	94,0
2010		108,9	108,9	...
2010	I-III	102,6	106,2	95,9
	I-VI	103,8	107,6	97,2
	I-IX	103,3	108,2	95,0
	I-XII	108,9	108,9	...

¹ Conform estimărilor

По оценке

² Date operative

Оперативные данные

Vînzările de mărfuri cu amănuntul *, pe forme de proprietate

Розничный товарооборот по формам собственности*

Perioada <i>Период</i>	Total <i>Всего</i>	din care pe forme de proprietate: <i>в том числе по формам собственности:</i>				
		publică <i>публичная</i>	privată <i>частная</i>	mixtă (publică + privată), fără participare străină <i>смешанная (публичная + частная), без инос- транного участия</i>	a întreprinderilor mixte și străină <i>совместных предприятий и иностранная</i>	
în prețuri curente, mil. lei <i>в текущих ценах, млн. лей</i>						
2001	3792,1	167,4	2355,9	434,1	834,7	
2002	4954,6	209,2	3245,8	457,9	1041,7	
2003	6869,7	240,7	4696,1	493,7	1439,2	
2004	8338,8	197,3	5753,1	518,6	1869,8	
2005	11030,8	216,4	7597,7	591,4	2625,3	
2006	13620,7	296,3	9385,3	567,0	3372,1	
2007	16866,6	369,4	11614,2	530,6	4352,4	
2008	21387,2	427,3	14349,0	494,4	6116,5	
2009	19960,6	380,9	13266,3	426,3	5887,1	
2010 ¹	25085,2	426,2	17113,1	396,2	7149,7	
2010 ¹	I-III	5090,3	89,5	3341,2	88,9	1570,7
	I-VI	11114,3	185,8	7408,9	187,6	3332,0
	I-IX	17969,9	297,3	12143,0	295,3	5234,3
	I-XII	25085,2	426,2	17113,1	396,2	7149,7
structura, % <i>структура, %</i>						
2001	100,0	4,4	62,1	11,4	22,1	
2002	100,0	4,2	65,5	9,3	21,0	
2003	100,0	3,5	68,4	7,2	20,9	
2004	100,0	2,3	69,2	5,9	22,6	
2005	100,0	2,0	68,8	5,4	23,8	
2006	100,0	2,2	68,9	4,2	24,7	
2007	100,0	2,2	68,9	3,1	25,8	
2008	100,0	2,0	67,1	2,3	28,6	
2009	100,0	1,9	66,5	2,1	29,5	
2010	100,0	1,7	68,2	1,6	28,5	
2010	I-III	100,0	1,8	65,6	1,7	30,9
	I-VI	100,0	1,7	66,7	1,7	29,9
	I-IX	100,0	1,6	67,6	1,6	29,2
	I-XII	100,0	1,7	68,2	1,6	28,5

* Unitățile comerciale

Торговые предприятия

¹ Date operative

Оперативные данные

Evoluția indicilor lunari ai volumului de vânzări cu amănuntul, prin unitățile comerciale

*Индексы объема розничного товарооборота торгующих предприятий,
в динамике по месяцам*

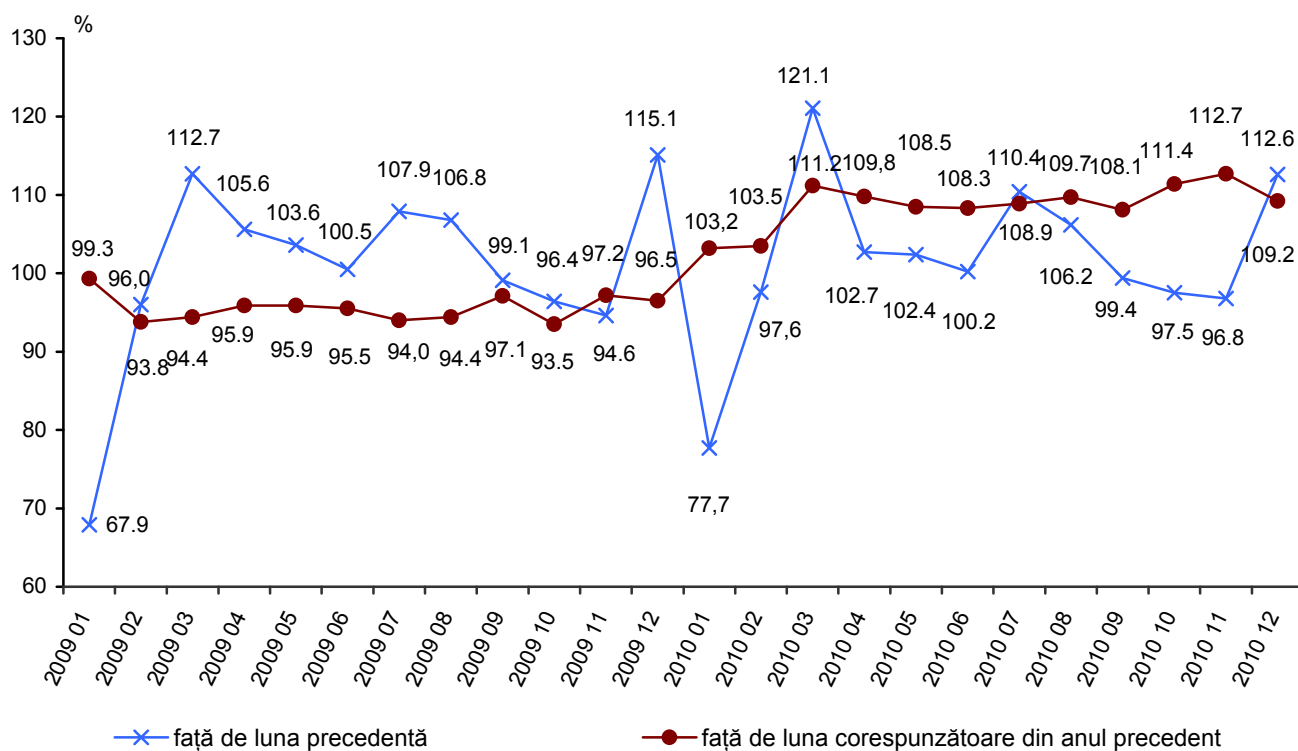

Evoluția serviciilor cu plată prestate populației
Динамика платных услуг, оказанных населению

Perioada <i>Период</i>	Total <i>Всего</i>	din care: / в том числе:	
		unități oficial înregistrate <i>официально зарегистрированные предприятия</i>	persoane fizice ¹ <i>физические лица</i>

în prețuri curente, mil. lei
в текущих ценах, млн. лей

2001	3404,4	2767,8	636,6
2002	4221,7	3483,3	738,4
2003	5298,9	4379,3	919,6
2004	6970,4	5685,5	1284,9
2005	8209,5	6663,6	1545,9
2006	9964,0	8029,0	1935,0
2007	11568,5	9616,4	1952,1
2008	13152,5	11046,0	2106,5
2009	14589,6	12327,5	2262,1
2010 ²	14245,7	14245,7	...
2010 ² I-III	3890,2	3594,4	295,8
I-VI	8016,9	7003,5	1013,4
I-IX	12192,5	10605,0	1587,5
I-XII	14245,7	14245,7	...

în % față de perioada corespunzătoare din anul precedent
в % к соответствующему периоду предыдущего года

2001	121,2	114,0	167,0
2002	111,8	113,4	104,5
2003	113,3	113,5	112,4
2004	105,3	105,9	102,7
2005	109,2	108,6	111,5
2006	105,6	104,9	108,5
2007	101,1	104,2	87,8
2008	97,8	98,8	92,8
2009	102,5	103,1	99,2
2010	105,3	105,3	...
2010 I-III	106,5	108,4	87,9
I-VI	104,6	106,7	92,3
I-IX	103,5	105,0	94,2
I-XII	105,3	105,3	...

¹ Conform estimărilor

По оценке

² Date operative

Оперативные данные

Serviciile cu plată prestate populației*, pe forme de proprietate

Платные услуги, оказанные населению*, по формам собственности

Perioada	Total	din care pe forme de proprietate: в том числе по формам собственности:			
		publică	privată	mixtă (publică + privată), fără participare străină	a întreprinderilor mixte și străină
Период	Всего	публичная	частная	смешанная (публичная + частная), без иностранного участия	совместных предприятий и иностранная
în prețuri curente, mil. lei в текущих ценах, млн. лей					
2001	2767,8	1435,6	611,5	190,1	530,6
2002	3483,3	1551,3	830,9	240,5	860,6
2003	4379,3	2241,4	944,3	280,4	913,2
2004	5685,5	2651,1	1498,4	341,7	1194,3
2005	6663,6	3088,0	1768,2	389,8	1417,6
2006	8029,0	3595,9	2295,2	452,3	1685,6
2007	9616,4	4142,7	3065,7	491,0	1917,0
2008	11046,0	4386,4	3920,0	468,4	2271,2
2009	12327,5	4184,8	3697,7	634,2	3810,8
2010 ¹	14245,7	4537,7	4314,6	842,3	4551,1
2010 ¹ I-III	3594,4	1047,5	1163,7	314,4	1068,8
I-VI	7003,5	2049,1	2237,3	560,5	2156,6
I-IX	10605,0	3346,2	3290,1	676,5	3292,2
I-XII	14245,7	4537,7	4314,6	842,3	4551,1
structura, % структура, %					
2001	100,0	51,9	22,1	6,8	19,2
2002	100,0	44,5	23,9	6,9	24,7
2003	100,0	51,2	21,6	6,4	20,8
2004	100,0	46,9	26,0	6,0	21,1
2005	100,0	46,3	26,5	5,9	21,3
2006	100,0	44,8	28,6	5,6	21,0
2007	100,0	43,1	31,9	5,1	19,9
2008	100,0	39,7	35,5	4,2	20,6
2009	100,0	33,9	30,0	5,1	31,0
2010	100,0	31,9	30,3	5,9	31,9
2010 I-III	100,0	29,1	32,4	8,8	29,7
I-VI	100,0	29,3	31,9	8,0	30,8
I-IX	100,0	31,6	31,0	6,4	31,0
I-XII	100,0	31,9	30,3	5,9	31,9

* Unitățile oficial înregistrate

Официально зарегистрированные предприятия

¹ Date operative

Оперативные данные

Evoluția indicilor lunari ai volumului de servicii cu plată prestate populației, prin unitățile oficial înregistrate

*Индексы объема платных услуг, оказанных населению официально
зарегистрированными предприятиями, в динамике по месяцам*

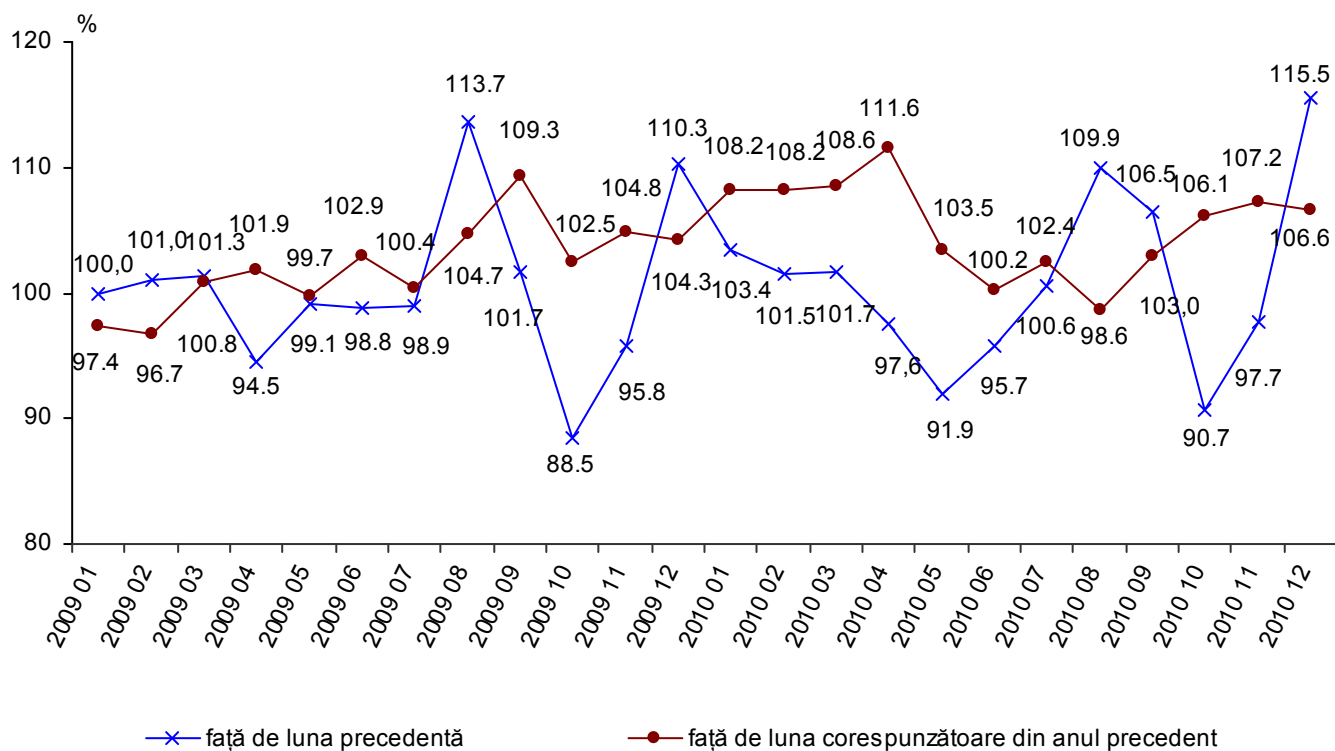

PRECIZĂRI METODOLOGICE

Datele din compartimentul „Comerțul exterior” sunt elaborate în baza declarațiilor vamale completate ulterior cu unele categorii de mărfuri (produse) transportate prin cablu, conducte (energie electrică, gaze naturale), care sunt cercetate în baza rapoartelor statistice.

Volumul comerțului exterior reprezintă totalitatea bunurilor materiale, care fac obiectul schimbului între Republica Moldova și alte țări, care măresc sau micșorează resursele materiale ale țării ca rezultat al intrării sau ieșirii acestora din țară. În volumul comerțului exterior nu sunt incluse serviciile cu caracter material și nematerial.

Evaluarea exporturilor se efectuează în prețuri F.O.B. sau franco-frontiera țării exportatoare, a importurilor – în prețuri C.I.F. sau franco-frontiera țării importatoare.

Soldul balanței comerciale se calculează ca diferența dintre export și import.

МЕТОДОЛОГИЧЕСКИЕ ПОЯСНЕНИЯ

Данные представленные в разделе «Внешняя торговля», разработаны на основе таможенных деклараций. Товары, транспортировка которых осуществляется по магистральному кабелю или газопроводу (электроэнергия, природный газ), учитываются на базе статистической отчетности.

Объем внешней торговли определяет совокупность товаров, составляющих предмет обмена между Республикой Молдова и другими странами, увеличивающих или уменьшающих материальные ресурсы страны в результате их ввоза или вывоза. В объем внешней торговли не вошли услуги как материального, так и нематериального характера.

Учет экспорта ведется по ценам FOB или франко-границы страны-экспортера, импорта – по ценам CIF или франко-границы страны-импортера.

Сальдо торгового баланса рассчитывается как разница между экспортом и импортом.

Evoluția comerțului exterior al Republicii Moldova

Развитие внешней торговли Республики Молдова

milioane dolari SUA			миллионов долларов США			
Perioada Период		Export Экспорт		Import Импорт		Balanța comercială – total Торговый баланс – всего
		total всего	în % față de perioada corespunzătoare din anul precedent в % к соответствующему периоду предыдущего года	total всего	în % față de perioada corespunzătoare din anul precedent в % к соответствующему периоду предыдущего года	
2001		565,5	119,9	892,2	114,9	-326,7
2002		643,8	113,8	1038,0	116,3	-394,2
2003		789,9	122,7	1402,3	135,1	-612,4
2004		985,2	124,7	1768,5	126,1	-783,3
2005		1091,3	110,8	2292,3	129,6	-1201,0
2006		1051,6	96,4	2693,2	117,5	-1641,6
2007		1341,7	127,6	3689,5	137,0	-2347,8
2008		1591,2	118,6	4898,8	132,8	-3307,6
2009		1287,5	80,9	3278,3	66,9	-1990,8
2010		1582,1	122,9	3855,3	117,6	-2273,2
2009	I	71,1	82,0	202,0	77,3	-130,9
	II	96,8	80,0	257,5	69,4	-160,7
	III	111,8	83,3	294,3	71,2	-182,5
	IV	92,8	68,6	241,4	53,9	-148,6
	V	100,5	79,5	242,9	61,4	-142,4
	VI	107,6	83,8	259,6	58,6	-152,0
	VII	111,1	71,2	264,8	59,3	-153,7
	VIII	97,9	63,3	233,9	51,5	-136,0
	IX	106,2	68,8	286,2	65,3	-180,0
	X	124,9	83,1	304,7	71,1	-179,8
	XI	138,4	112,0	329,3	84,0	-190,9
	XII	128,4	106,9	361,7	89,0	-233,3
2010	I	84,4	118,6	198,7	98,4	-114,3
	II	110,5	114,2	252,1 ¹	97,9	-141,6 ¹
	III	117,8	105,4	312,6	106,2	-194,8
	IV	101,1	109,0	292,9	121,3	-191,8
	V	107,7	107,1	297,1	122,3	-189,4
	VI	99,1	92,0	322,7	124,3	-223,6
	VII	118,5	106,7	314,0	118,6	-195,5
	VIII	122,6	125,3	301,5	128,9	-178,9
	IX	149,5 ¹	140,8 ¹	345,0 ¹	120,6	-195,5 ¹
	X	179,2	143,5	373,4	122,6	-194,2
	XI	204,8	148,0	405,4	123,1	-200,6
	XII	186,9 ²	145,5 ²	439,9 ²	121,6 ²	-253,0 ²

¹ Date revizuite

Пересмотренные данные

² Date provizorii

Предварительные данные

Sursa datelor: Serviciul Vamal (declarațiile vamale de export și import)

Источник данных: Таможенная служба (таможенные декларации по экспорту и импорту)

Comerțul exterior al Republicii Moldova cu țările lumii în anul 2010
Внешняя торговля Республики Молдова со странами мира в 2010 году

	milioane dolari SUA			миллионов долларов США		
	Export / Экспорт			Import / Импорт		
	total <i>всего</i>	ponderea, % <i>удельный вес, %</i>	în % față de 2009 <i>в % к 2009 г.</i>	total <i>всего</i>	ponderea, % <i>удельный вес, %</i>	în % față de 2009 <i>в % к 2009 г.</i>
Total / Всего	1582,1	100,0	122,9	3855,3	100,0	117,6
din care: /в том числе:						
țările CSI – total						
страны СНГ – всего	624,2	39,4	127,3	1256,9	32,6	110,1
Armenia – Армения	1,4	0,1	110,8	0,9	0,0	113,3
Azerbaidjan – Азербайджан	7,5	0,5	198,5	0,2	0,0	91,0
Belarus – Беларусь	80,3	5,1	99,5	119,1	3,1	86,7
Federația Rusă – Российская Федерация	404,2	25,5	141,1	586,5	15,2	156,6
Kazakhstan – Казахстан	30,5	1,9	115,5	15,8	0,4	9,4
Kîrgîzstan – Кыргызстан	2,5	0,1	92,6	0,5	0,0	69,3
Tadjikistan – Таджикистан	0,8	0,0	182,6	0,0	0,0	465,0
Turkmenistan – Туркменистан	1,0	0,1	141,0	1,7	0,1	11610,5
Ucraina – Украина	91,6	5,8	112,6	528,5	13,7	115,2
Uzbekistan – Узбекистан	4,4	0,3	67,5	3,6	0,1	279,8
țările Uniunii Europene – total (UE – 27)						
страны Европейского Союза – всего (ЕС - 27)	746,5	47,2	111,7	1704,2	44,2	119,9
Austria – Австрия	10,8	0,7	137,7	59,3	1,5	107,4
Belgia – Бельгия	7,5	0,5	134,8	33,5	0,9	151,0
Bulgaria – България	18,8	1,2	135,3	48,9	1,3	120,0
Cipru – Кипр	0,1	0,0	17,9	0,9	0,0	167,5
Danemarca – Дания	0,3	0,0	163,6	11,1	0,3	95,9
Estonia – Эстония	2,2	0,1	116,0	2,5	0,1	95,0
Finlanda – Финляндия	0,7	0,0	85,2	12,7	0,3	97,0
Franța – Франция	23,3	1,5	104,9	68,3	1,8	111,5
Germania – Германия	75,4	4,8	99,9	294,7	7,6	116,8
Grecia – Греция	23,5	1,5	137,3	93,3	2,4	177,2
Irlanda – Ирландия	0,2	0,0	95,6	5,0	0,1	150,9
Italia – Италия	148,1	9,4	109,1	270,7	7,0	117,0
Letonia – Латвия	3,4	0,2	181,4	4,3	0,1	98,3
Lituania – Литва	11,8	0,7	112,4	17,8	0,5	100,8
Luxemburg – Люксембург	0,0	0,0	5,3	1,7	0,1	262,1
Malta – Мальта	0,0	0,0	69,1	1,6	0,0	166,7
Olanda – Нидерланды	10,9	0,7	99,4	40,8	1,1	125,7
Polonia – Польша	46,7	3,0	138,7	105,1	2,7	120,0
Portugalia – Португалия	0,0	0,0	0,6	5,3	0,1	142,7

	Export / Экспорт			Import / Импорт		
	total	ponderea, %	în % față de 2009	total	ponderea, %	în % față de 2009
	всего	удельный вес, %	в % к 2009 г.	всего	удельный вес, %	в % к 2009 г.
Regatul Unit al Marii Britanii și Irlandei de Nord – Соединенное Королевство Великобритании и Северной Ирландии	82,1	5,2	136,1	52,6	1,4	104,2
Republica Cehă – Чешская Республика	7,8	0,5	149,4	42,7	1,1	113,6
România – Румыния	257,3	16,3	107,4	386,7	10,0	124,1
Slovacia – Словакия	5,3	0,3	79,6	16,0	0,4	117,5
Slovenia – Словения	0,7	0,0	121,7	14,9	0,4	96,0
Spania – Испания	0,7	0,0	57,8	28,5	0,7	92,8
Suedia – Швеция	0,8	0,1	26,9	21,5	0,6	144,1
Ungaria – Венгрия	8,1	0,5	61,6	63,8	1,7	122,2
alte țări – другие страны						
Albania – Албания	6,6	0,4	543,4	0,0	0,0	111,9
Argentina – Аргентина	0,7	0,0	3382,6	6,1	0,2	125,4
Brazilia – Бразилия	0,1	0,0	49,0	49,5	1,3	315,2
Canada – Канада	0,5	0,0	99,7	5,0	0,1	83,5
China – Китай	2,3	0,1	249,5	320,2	8,3	129,9
Coreea de Sud – Южная Корея	0,0	0,0	33,1	23,3	0,6	131,6
Ecuador – Эквадор	-	-	-	5,6	0,1	98,7
Egipt – Египет	5,0	0,3	231,5	7,5	0,2	119,7
Elvetia – Швейцария	17,4	1,1	80,4	23,0	0,6	92,4
Georgia – Грузия	12,4	0,8	144,0	0,8	0,0	201,6
India – Индия	3,4	0,2	623,6	26,0	0,7	112,2
Indonezia – Индонезия	0,2	0,0	114,1	4,7	0,1	99,2
Irak – Ирак	10,2	0,6	184,4	-	-	-
Iran – Иран	3,1	0,2	362,3	1,0	0,0	151,9
Islanda – Исландия	-	-	-	4,7	0,1	104,2
Israel – Израиль	2,8	0,2	65,3	11,3	0,3	83,6
Japonia – Япония	0,4	0,0	74,4	34,4	0,9	109,0
Liban – Ливан	4,9	0,3	558,3	0,4	0,0	45,0
Libia – Ливия	4,0	0,3	1123,0	-	-	-
Macedonia – Македония	0,8	0,1	108,5	0,8	0,0	309,0
Malaysia – Малайзия	0,0	0,0	1496,9	8,5	0,2	116,4
Norvegia – Норвегия	0,1	0,0	105,9	9,5	0,2	123,5
Pakistan – Пакистан	0,1	0,0	372,1	2,9	0,1	217,9
Panama – Панама	2,2	0,1	46,9	0,5	0,0	161,6
San Marino – Сан Марино	3,3	0,2	114,1	0,0	0,0	166,2
Serbia – Сербия	1,8	0,1	42,0	7,3	0,2	121,2
Singapore – Сингапур	0,1	0,0	3526,1	2,4	0,1	140,0
Siria – Сирия	11,4	0,7	169,9	1,5	0,0	63,7
Statele Unite ale Americii – Соединенные Штаты Америки	22,0	1,4	180,0	61,8	1,6	137,5
Taiwan – Тайвань	0,2	0,0	114,7	11,9	0,3	120,9
Thailanda – Таиланд	0,0	0,0	69,0	6,5	0,2	121,9
Turcia – Турция	82,5	5,2	249,2	205,8	5,3	119,4
Vietnam – Вьетнам	0,5	0,0	680,4	15,4	0,4	97,4

Exportul pe grupe de mărfuri în anul 2010
Экспорт по группам товаров в 2010 году

Cod N.M. <i>Код Т.Н.</i>	Denumirea secțiunii <i>Наименование раздела</i>	Export / Экспорт		
		milioane dolari SUA <i>миллионов долларов США</i>	structura, % <i>структура, %</i>	în % față de 2009 <i>в % к 2009 г.</i>
Total / Всего		1582,1	100,0	122,9
din care: / в том числе:				
I.	Animale vii și produse animale <i>Живые животные и продукты животного происхождения</i>	27,0	1,7	de 2,9 ori
II.	Produse vegetale <i>Продукты растительного происхождения</i>	381,1	24,1	142,0
III.	Grăsimi și uleiuri animale sau vegetale <i>Жиры и масла животного или растительного происхождения</i>	47,6	3,0	93,8
IV.	Produse alimentare; băuturi alcoolice și nealcoolice; tutun <i>Готовые пищевые продукты; алкоголь- ные и безалкогольные напитки; табак</i>	316,9	20,0	112,8
V.	Produse minerale <i>Минеральные продукты</i>	17,2	1,1	119,2
VI.	Produse chimice <i>Продукция химической промышленности</i>	74,1	4,7	128,8
VII.	Materiale plastice, cauciuc și articole din acestea <i>Пластмасы и изделия из них; каучук и резиновые изделия</i>	26,2	1,7	97,6
VIII.	Piei brute, piei tăbăcite; blănuri și produse din acestea <i>Кожевенное сырье, кожа, натуральный мех и изделия из них</i>	24,7	1,6	103,2
IX.	Lemn și produse din lemn (exclusiv mobilier) <i>Древесина, изделия из древесины (исключая мебель)</i>	5,7	0,4	146,7
X.	Pastă de lemn, hîrtie, carton și articole din acestea <i>Бумажная масса из древесины, бумага, картон и изделия из них</i>	11,8	0,7	151,1
XI.	Materiale textile și articole din acestea <i>Текстиль и текстильные изделия</i>	267,7	16,9	103,8
XII.	Încălțăminte, pălării, umbrele și articole similare <i>Обувь, головные уборы, зонты и аналогичные изделия</i>	30,6	1,9	116,2
XIII.	Articole din piatră, ipsos, ciment, ceramică, sticlă și din materiale similare <i>Изделия из камня, гипса, цемента, кера- мики, стекла и из подобных материалов</i>	35,3	2,2	136,8

Continuare		Продолжение		
Cod N.M. Код Т.Н.	Denumirea secțiunii Наименование раздела	Export / Экспорт		
		milioane dolari SUA миллионов долларов США	structura, % структура, %	în % față de 2009 в % к 2009 г.
XIV.	Perle naturale sau de cultură, pietre prețioase sau semiprețioase, metale prețioase, metale placate sau suflate cu metale prețioase și obiecte din acestea; bijuterii de fantezie; monede <i>Жемчуг природный или культивированный, драгоценные или полудрагоценные камни, драгоценные металлы, металлы плакированные драгоценными металлами и изделия из них; бижутерия; монеты</i>	0,3	0,0	75,3
XV.	Metale comune și articole din acestea <i>Недрагоценные металлы и изделия из них</i>	58,3	3,7	198,1
XVI.	Mașini și aparate; echipamente electrice; aparate de înregistrat sau de reprodus sunetul și imaginile <i>Машины и аппаратура; электро-техническое оборудование; звукозаписывающая и звуковоспроизводящая аппаратура</i>	171,8	10,9	123,3
XVII.	Mijloace și materiale de transport <i>Средства транспорта; их части и принадлежности</i>	21,2	1,3	141,2
XVIII.	Instrumente și aparate optice, fotografice, cinematografice, medico-chirurgicale; ceasuri; instrumente muzicale; părți și accesorii ale acestora <i>Приборы и аппараты оптические, фотографические, кинематографические, медицинские и хирургические; часы; музыкальные инструменты; их части и принадлежности</i>	12,9	0,8	117,5
XX.	Mărfuri și produse diverse <i>Разные промышленные товары</i>	51,7	3,3	133,4

Importul pe grupe de mărfuri în anul 2010
Импорт по группам товаров 2010 году

Cod N.M. <i>Код Т.Н.</i>	Denumirea secțiunii <i>Наименование раздела</i>	Import / <i>Импорт</i>		
		milioane dolari SUA <i>миллионов долларов США</i>	structura, % <i>структура, %</i>	în % față de 2009 <i>в % к 2009 г.</i>
Total / <i>Всего</i>		3855,3	100,0	117,6
din care: / <i>в том числе:</i>				
I.	Animale vii și produse animale <i>Живые животные и продукты животного происхождения</i>	94,7	2,4	125,9
II.	Produse vegetale <i>Продукты растительного происхождения</i>	168,9	4,4	127,4
III.	Grăsimi și uleiuri animale sau vegetale <i>Жиры и масла животного или растительного происхождения</i>	19,3	0,5	120,1
IV.	Produse alimentare; băuturi alcoolice și nealcoolice; tutun <i>Готовые пищевые продукты; алкоголь- ные и безалкогольные напитки; табак</i>	308,6	8,0	106,5
V.	Produse minerale <i>Минеральные продукты</i>	807,1	20,9	112,4
VI.	Produse chimice <i>Продукция химической промышленности</i>	404,3	10,5	110,5
VII.	Materiale plastice, cauciuc și articole din acestea <i>Пластмасы и изделия из них; каучук и резиновые изделия</i>	227,7	5,9	122,0
VIII.	Piei brute, piei tăbăcite; blănuri și produse din acestea <i>Кожевенное сырье, кожа, натуральный мех и изделия из них</i>	27,4	0,7	104,3
IX.	Lemn și produse din lemn (exclusiv mobilier) <i>Древесина, изделия из древесины (исключая мебель)</i>	73,0	1,9	112,6
X.	Pastă de lemn, hârtie, carton și articole din acestea <i>Бумажная масса из древесины, бумага, картон и изделия из них</i>	102,7	2,7	116,8
XI.	Materiale textile și articole din acestea <i>Текстиль и текстильные изделия</i>	282,3	7,3	115,5
XII.	Încălțăminte, pălării, umbrele și articole similare <i>Обувь, головные уборы, зонты и аналогичные изделия</i>	22,2	0,6	99,9
XIII.	Articole din piatră, ipsos, ciment, ceramică, sticlă și din materiale similare <i>Изделия из камня, гипса, цемента, кера- мики, стекла и из подобных материалов</i>	98,7	2,6	114,0

Continuare		Продолжение		
Cod N.M. Код Т.Н.	Denumirea secțiunii Наименование раздела	Import / Импорт		
		milioane dolari SUA миллионов долларов США	structura, % структура, %	în % față de 2009 в % к 2009 г.
XIV.	Perle naturale sau de cultură, pietre prețioase sau semiprețioase, metale prețioase, metale placate sau suflate cu metale prețioase și obiecte din acestea; bijuterii de fantezie; monede <i>Жемчуг природный или культивированный, драгоценные или полудрагоценные камни, драгоценные металлы, металлы плакированные драгоценными металлами и изделия из них; бижутерия; монеты</i>	6,1	0,2	75,6
XV.	Metale comune și articole din acestea <i>Недрагоценные металлы и изделия из них</i>	242,4	6,3	131,9
XVI.	Mașini și aparate; echipamente electrice; aparate de înregistrat sau de reprodus sunetul și imaginile <i>Машины и аппаратура; электро-техническое оборудование; звукозаписывающая и звуковоспроизводящая аппаратура</i>	576,5	14,9	123,3
XVII.	Mijloace și materiale de transport <i>Средства транспорта; их части и принадлежности</i>	237,9	6,2	151,2
XVIII.	Instrumente și aparate optice, fotografice, cinematografice, medico-chirurgicale; ceasuri; instrumente muzicale; părți și accesorii ale acestora <i>Приборы и аппараты оптические, фотографические, кинематографические, медицинские и хирургические; часы; музыкальные инструменты; их части и принадлежности</i>	53,9	1,4	96,2
XX.	Mărfuri și produse diverse <i>Разные промышленные товары</i>	101,5	2,6	114,1

Indicii valorii unitare la mărfurile exportate în trimestrul III 2010
(în % față de perioada corespunzătoare din anul 2009)
Индексы стоимости единицы экспортируемого товара в III квартале 2010 года
(в % к соответствующему периоду 2009 года)

Cod N.M. <i>Код Т.Н.</i>	Denumirea secțiunii <i>Наименование раздела</i>	Indicii valorii unitare la mărfurile exportate – total <i>Индексы стоимости единицы экспортируемого товара – всего</i>	din care: / в том числе:		
			țările CSI <i>страны СНГ</i>	țările Uniunii Europene <i>страны Европей- ского Союза</i>	alte țări <i>другие страны</i>
	Total / Всего	103	101	101	115
	din care: / в том числе:				
I.	Animale vii și produse animale <i>Живые животные и продукты животного происхождения</i>	93	109	-	83
II.	Produse vegetale <i>Продукты растительного происхождения</i>	122	107	128	147
III.	Grăsimi și uleiuri animale sau vegetale <i>Жиры и масла животного или растительного происхождения</i>	112	113	112	104
IV.	Produse alimentare; băuturi alcoolice și nealcoolice; tutun <i>Готовые пищевые продукты; алкоголь- ные и безалкогольные напитки; табак</i>	98	97	98	103
V.	Produse minerale <i>Минеральные продукты</i>	89	76	99	-
VI.	Produse chimice <i>Продукция химической промышленности</i>	99	99	101	99
VII.	Materiale plastice, cauciuc și articole din acestea <i>Пластмасы и изделия из них; каучук и резиновые изделия</i>	101	101	100	-
VIII.	Piei brute, piei tăbăcite; blănuri și produse din acestea <i>Кожевенное сырье, кожа, натуральный мех и изделия из них</i>	97	96	97	106
IX.	Lemn și produse din lemn (exclusiv mobilier) <i>Древесина, изделия из древесины (исключая мебель)</i>	97	99	95	-
X.	Pastă de lemn, hârtie, carton și articole din acestea <i>Бумажная масса из древесины, бумага, картон и изделия из них</i>	100	103	97	100
XI.	Materiale textile și articole din acestea <i>Текстиль и текстильные изделия</i>	97	100	97	91
XII.	Încălțăminte, pălării, umbrele și articole similare <i>Обувь, головные уборы, зонты и аналогичные изделия</i>	95	93	95	-
XIII.	Articole din piatră, ipsos, ciment, ceramică, sticlă și din materiale similare <i>Изделия из камня, гипса, цемента, кера- мики, стекла и из подобных материалов</i>	96	103	96	91

Continuare		Продолжение			
Cod N.M. Код Т.Н.	Denumirea secțiunii Наименование раздела	Indicii valorii unitare la mărfurile exportate – total Индексы стоимости единицы экспортируемого товара – всего	din care: / в том числе:		
			țările CSI страны СНГ	țările Uniunii Europene страны Европей- ского Союза	alte țări другие страны
XIV.	Perle naturale sau de cultură, pietre prețioase sau semiprețioase, metale prețioase, metale placate sau suflate cu metale prețioase și obiecte din acestea; bijuterii de fantezie; monede <i>Жемчуг природный или культивированный, драгоценные или полудрагоценные камни, драгоценные металлы, металлы плакированные драгоценными металлами и изделия из них; бижутерия; монеты</i>	-	-	-	-
XV.	Metale comune și articole din acestea <i>Недрагоценные металлы и изделия из них</i>	112	97	114	126
XVI.	Mașini și aparate; echipamente electrice; aparate de înregistrat sau de reprodus sunetul și imaginile <i>Машины и аппаратура; электро-техни- ческое оборудование; звукозаписывающая и звуковоспроизводящая аппаратура</i>	94	103	90	97
XVII.	Mijloace și materiale de transport <i>Средства транспорта; их части и принадлежности</i>	100	101	98	103
XVIII.	Instrumente și aparate optice, fotografice, cinematografice, medico- chirurgicale; ceasuri; instrumente muzicale; părți și accesorii ale acestora <i>Приборы и аппараты оптические, фотографические, кинематографические, медицинские и хирургические; часы; музыкальные инструменты; их части и принадлежности</i>	96	99	91	97
XX.	Mărfuri și produse diverse <i>Разные промышленные товары</i>	92	102	89	97

Indicii valorii unitare la mărfurile importate în trimestrul III 2010
(în % față de perioada corespunzătoare din anul 2009)
Индексы стоимости единицы импортируемого товара в III квартале 2010 года
(в % к соответствующему периоду 2009 года)

Cod N.M. <i>Код Т.Н.</i>	Denumirea secțiunii <i>Наименование раздела</i>	Indicii valorii unitare la mărfurile importate – total <i>Индексы стоимости единицы импортируемого товара – всего</i>	din care: / в том числе:		
			țările CSI <i>страны СНГ</i>	țările Uniunii Europene <i>страны Европей- ского Союза</i>	alte țări <i>другие страны</i>
	Total / Всего	104	111	102	101
	din care: / в том числе:				
I.	Animale vii și produse animale <i>Живые животные и продукты животного происхождения</i>	118	117	117	120
II.	Produse vegetale <i>Продукты растительного происхождения</i>	103	99	105	102
III.	Grăsimi și uleiuri animale sau vegetale <i>Жиры и масла животного или растительного происхождения</i>	104	104	102	105
IV.	Produse alimentare; băuturi alcoolice și nealcoolice; tutun <i>Готовые пищевые продукты; алкоголь- ные и безалкогольные напитки; табак</i>	100	100	101	95
V.	Produse minerale <i>Минеральные продукты</i>	117	124	108	98
VI.	Produse chimice <i>Продукция химической промышленности</i>	100	103	98	102
VII.	Materiale plastice, cauciuc și articole din acestea <i>Пластмасы и изделия из них; каучук и резиновые изделия</i>	100	104	97	101
VIII.	Piei brute, piei tăbăcite; blănuri și produse din acestea <i>Кожевенное сырье, кожа, натуральный мех и изделия из них</i>	99	109	98	100
IX.	Lemn și produse din lemn (exclusiv mobilier) <i>Древесина, изделия из древесины (исключая мебель)</i>	100	105	96	98
X.	Pastă de lemn, hîrtie, carton și articole din acestea <i>Бумажная масса из древесины, бумага, картон и изделия из них</i>	102	106	101	99
XI.	Materiale textile și articole din acestea <i>Текстиль и текстильные изделия</i>	99	104	100	97
XII.	Încălțăminte, pălării, umbrele și articole similare <i>Обувь, головные уборы, зонты и аналогичные изделия</i>	102	102	98	104
XIII.	Articole din piatră, ipsos, ciment, ceramică, sticlă și din materiale similare <i>Изделия из камня, гипса, цемента, кера- мики, стекла и из подобных материалов</i>	104	105	101	106

Continuare		Продолжение			
Cod N.M. Код Т.Н.	Denumirea secțiunii Наименование раздела	Indicii valorii unitare la mărfurile importate – total Индексы стоимости единицы импортируемого товара – всего	din care: / в том числе:		
			țările CSI страны СНГ	țările Uniunii Europene страны Европей- ского Союза	alte țări другие страны
XIV.	Perle naturale sau de cultură, pietre prețioase sau semiprețioase, metale prețioase, metale placate sau suflate cu metale prețioase și obiecte din acestea; bijuterii de fantezie; monede <i>Жемчуг природный или культивированный, драгоценные или полудрагоценные камни, драгоценные металлы, металлы плакированные драгоценными металлами и изделия из них; бижутерия; монеты</i>	107	108	103	107
XV.	Metale comune și articole din acestea <i>Недрагоценные металлы и изделия из них</i>	107	114	102	106
XVI.	Mașini și aparate; echipamente electrice; aparate de înregistrat sau de reproduș sunetul și imaginile <i>Машины и аппаратура; электро-техни- ческое оборудование; звукозаписывающая и звуковоспроизводящая аппаратура</i>	102	105	103	98
XVII.	Mijloace și materiale de transport <i>Средства транспорта; их части и принадлежности</i>	99	103	98	100
XVIII.	Instrumente și aparate optice, fotografice, cinematografice, medico- chirurgicale; ceasuri; instrumente muzicale; părți și accesorii ale acestora <i>Приборы и аппараты оптические, фото- графические, кинематографические, медицинские и хирургические; часы; музыкальные инструменты; их части и принадлежности</i>	98	105	97	99
XX.	Mărfuri și produse diverse <i>Разные промышленные товары</i>	100	100	99	102
XXI.	Obiecte de artă, de colecție sau antichități <i>Произведения искусства, предметы коллекционирования и антиквариат</i>	127	105	-	170

Indicii volumului fizic la mărfurile exportate în trimestrul III 2010

(în % față de perioada corespunzătoare din anul 2009)

*Индексы физического объема на экспортируемые товары в III квартале 2010 года
(в % к соответствующему периоду 2009 года)*

Cod N.M.	Denumirea secțiunii	Indicii volumului fizic la mărfurile exportate – total <i>Индексы физического объема на экспортируемые товары – всего</i>	din care: / в том числе:		
			țările CSI	țările Uniunii Europene	alte țări
<i>Код Т.Н.</i>	<i>Наименование раздела</i>		<i>страны СНГ</i>	<i>страны Европей- ского Союза</i>	<i>другие страны</i>
	Total / Всего	120	126	112	148
	din care: / в том числе:				
I.	Animale vii și produse animale <i>Живые животные и продукты животного происхождения</i>	230	161	-	313
II.	Produse vegetale <i>Продукты растительного происхождения</i>	134	131	131	154
III.	Grăsimi și uleiuri animale sau vegetale <i>Жиры и масла животного или растительного происхождения</i>	71	24	168	31
IV.	Produse alimentare; băuturi alcoolice și nealcoolice; tutun <i>Готовые пищевые продукты; алкоголь- ные и безалкогольные напитки; табак</i>	106	109	85	141
V.	Produse minerale <i>Минеральные продукты</i>	190	696	120	-
VI.	Produse chimice <i>Продукция химической промышленности</i>	130	121	163	135
VII.	Materiale plastice, cauciuc și articole din acestea <i>Пластмасы и изделия из них; каучук и резиновые изделия</i>	111	132	78	-
VIII.	Piei brute, piei tăbăcite; blănuri și produse din acestea <i>Кожевенное сырье, кожа, натуральный мех и изделия из них</i>	125	131	123	160
IX.	Lemn și produse din lemn (exclusiv mobilier) <i>Древесина, изделия из древесины (исключая мебель)</i>	129	294	72	-
X.	Pastă de lemn, hârtie, carton și articole din acestea <i>Бумажная масса из древесины, бумага, картон и изделия из них</i>	152	163	140	132
XI.	Materiale textile și articole din acestea <i>Текстиль и текстильные изделия</i>	102	120	99	108
XII.	Încălțăminte, pălării, umbrele și articole similare <i>Обувь, головные уборы, зонты и аналогичные изделия</i>	139	66	149	-
XIII.	Articole din piatră, ipsos, ciment, ceramică, sticlă și din materiale similare <i>Изделия из камня, гипса, цемента, кера- мики, стекла и из подобных материалов</i>	137	115	144	144

Continuare		Продолжение			
Cod N.M.	Denumirea secțiunii	Indicii volumului fizic la mărfurile exportate – total	din care: / в том числе:		
			țările CSI	țările Uniunii Europene	alte țări
<i>Код Т.Н.</i>	<i>Наименование раздела</i>	<i>Индексы физического объема на экспортируемые товары – всего</i>	<i>страны СНГ</i>	<i>страны Европей- ского Союза</i>	<i>другие страны</i>
XIV.	Perle naturale sau de cultură, pietre prețioase sau semiprețioase, metale prețioase, metale placate sau suflate cu metale prețioase și obiecte din acestea; bijuterii de fantezie; monede <i>Жемчуг природный или культивируемый, драгоценные или полудрагоценные камни, драгоценные металлы, металлы плакированные драгоценными металлами и изделия из них; бижутерия; монеты</i>	-	-	-	-
XV.	Metale comune și articole din acestea <i>Недрагоценные металлы и изделия из них</i>	175	165	130	564
XVI.	Mașini și aparate; echipamente electrice; aparate de înregistrat sau de reprodus sunetul și imaginile <i>Машины и аппаратура; электро-техни- ческое оборудование; звукозаписывающая и звуковоспроизводящая аппаратура</i>	129	276	105	75
XVII.	Mijloace și materiale de transport <i>Средства транспорта; их части и принадлежности</i>	80	125	39	73
XVIII.	Instrumente și aparate optice, fotografice, cinematografice, medico- chirurgicale; ceasuri; instrumente muzicale; părți și accesorii ale acestora <i>Приборы и аппараты оптические, фотографические, кинематографические, медицинские и хирургические; часы; музыкальные инструменты; их части и принадлежности</i>	175	217	115	282
XX.	Mărfuri și produse diverse <i>Разные промышленные товары</i>	132	92	152	170

Indicii volumului fizic la mărfurile importate în trimestrul III 2010

(în % față de perioada corespunzătoare din anul 2009)

Индексы физического объема на импортируемые товары в III квартале 2010 года

(в % к соответствующему периоду 2009 года)

Cod N.M.	Denumirea secțiunii	Indicii volumului fizic la mărfurile importate – total	din care: / в том числе:		
			țările CSI	țările Uniunii Europene	alte țări
<i>Код Т.Н.</i>	<i>Наименование раздела</i>	<i>Индексы физического объема на импортируемые товары – всего</i>	<i>страны СНГ</i>	<i>страны Европей- ского Союза</i>	<i>другие страны</i>
	Total / Всего	118	106	118	133
	din care: / в том числе:				
I.	Animale vii și produse animale <i>Живые животные и продукты животного происхождения</i>	111	100	84	165
II.	Produse vegetale <i>Продукты растительного происхождения</i>	100	89	121	86
III.	Grăsimi și uleiuri animale sau vegetale <i>Жиры и масла животного или растительного происхождения</i>	100	126	66	78
IV.	Produse alimentare; băuturi alcoolice și nealcoolice; tutun <i>Готовые пищевые продукты; алкоголь- ные и безалкогольные напитки; табак</i>	103	98	111	124
V.	Produse minerale <i>Минеральные продукты</i>	112	112	111	110
VI.	Produse chimice <i>Продукция химической промышленности</i>	113	102	116	117
VII.	Materiale plastice, cauciuc și articole din acestea <i>Пластмасы и изделия из них; каучук и резиновые изделия</i>	115	93	114	138
VIII.	Piei brute, piei tăbăcite; blănuri și produse din acestea <i>Кожевенное сырье, кожа, натуральный мех и изделия из них</i>	126	202	126	110
IX.	Lemn și produse din lemn (exclusiv mobilier) <i>Древесина, изделия из древесины (исключая мебель)</i>	105	91	126	96
X.	Pastă de lemn, hîrtie, carton și articole din acestea <i>Бумажная масса из древесины, бумага, картон и изделия из них</i>	112	102	106	145
XI.	Materiale textile și articole din acestea <i>Текстиль и текстильные изделия</i>	119	150	110	127
XII.	Încălțăminte, pălării, umbrele și articole similare <i>Обувь, головные уборы, зонты и аналогичные изделия</i>	118	100	146	111
XIII.	Articole din piatră, ipsos, ciment, ceramică, sticlă și din materiale similare <i>Изделия из камня, гипса, цемента, кера- мики, стекла и из подобных материалов</i>	104	106	101	106

Continuare

Продолжение

Cod N.M. <i>Код Т.Н.</i>	Denumirea secțiunii <i>Наименование раздела</i>	Indicii volumului fizic la mărfurile importate – total <i>Индексы физического объема на импортируемые товары – всего</i>	din care: / в том числе:		
			țările CSI <i>страны СНГ</i>	țările Uniunii Europene <i>страны Европей- ского Союза</i>	alte țări <i>другие страны</i>
XIV.	Perle naturale sau de cultură, pietre prețioase sau semiprețioase, metale prețioase, metale placate sau suflate cu metale prețioase și obiecte din acestea; bijuterii de fantezie; monede <i>Жемчуг природный или культивированный, драгоценные или полудрагоценные камни, драгоценные металлы, металлы плакированные драгоценными металлами и изделия из них; бижутерия; монеты</i>	85	70	106	116
XV.	Metale comune și articole din acestea <i>Недрагоценные металлы и изделия из них</i>	125	120	134	118
XVI.	Mașini și aparate; echipamente electrice; aparate de înregistrat sau de reprodus sunetul și imaginile <i>Машины и аппаратура; электро-техни- ческое оборудование; звукозаписывающая и звуковоспроизводящая аппаратура</i>	141	105	137	174
XVII.	Mijloace și materiale de transport <i>Средства транспорта; их части и принадлежности</i>	136	142	131	149
XVIII.	Instrumente și aparate optice, fotografice, cinematografice, medico- chirurgicale; ceasuri; instrumente muzicale; părți și accesorii ale acestora <i>Приборы и аппараты оптические, фото- графические, кинематографические, медицинские и хирургические; часы; музыкальные инструменты; их части и принадлежности</i>	142	132	158	123
XX.	Mărfuri și produse diverse <i>Разные промышленные товары</i>	105	117	91	125
XXI.	Obiecte de artă, de colecție sau antichități <i>Произведения искусства, предметы коллекционирования и антиквариат</i>	82	75	-	75

PRECIZĂRI METODOLOGICE

Indicele prețurilor de consum caracterizează evoluția de ansamblu a prețurilor mărfurilor cumpărate și tarifelor serviciilor utilizate de către populație pentru satisfacerea necesităților de trai într-o anumită perioadă (denumită perioadă curentă) față de perioada precedentă (denumită perioadă de bază).

Calculul indicelui se efectuează în baza datelor privind structura (ponderea) cheltuielilor de consum conform cercetării gospodăriilor casnice în anul 2009 și prețurile înregistrate la 1000 de mărfuri și servicii reprezentative în 750 unități de comerț și prestări servicii amplasate în 8 orașe ale țării.

Rata lunară a inflației reprezintă creșterea prețurilor de consum într-o lună, față de luna precedentă.

Rata medie lunară a inflației exprimă media creșterilor lunare ale prețurilor. Se calculează ca media geometrică a indicilor lunari ai prețurilor de consum cu baza în lanț, din care se scade baza de comparație egală cu 100.

МЕТОДОЛОГИЧЕСКИЕ ПОЯСНЕНИЯ

Индекс потребительских цен характеризует уровень цен на товары и услуги, приобретаемые, используемые или оплачиваемые населением для удовлетворения своих потребностей за указанный период (называемый текущим) по сравнению с предыдущим периодом (называемым базисным).

Расчет индексов производится на базе структуры (удельных весов) потребительских расходов согласно выборочного обследования домашних хозяйств в 2009 году и цен на 1000 товаров (услуг) представителей в 750 пунктах торговли и сферы услуг в 8 городах страны.

Месячный уровень инфляции показывает рост потребительских цен за месяц по сравнению с предыдущим месяцем.

Среднемесячный уровень инфляции показывает рост средних цен за месяц. Исчисляется как средняя геометрическая месячных индексов потребительских цен цепным методом индексов, из которых вычитывается базисный период равный 100.

Indicele prețurilor de consum
Индекс потребительских цен

Perioada <i>Период</i>	Total <i>Всего</i>	din care: / в том числе:		
		Produse alimentare <i>Продовольственные товары</i>	Mărfuri nealimentare <i>Непродовольственные товары</i>	Servicii <i>Услуги</i>
perioada corespunzătoare a anului precedent = 100 <i>соответствующий период предыдущего года = 100</i>				
2001	109,6	110,8	109,2	106,0
2002	105,2	104,3	107,6	104,7
2003	111,6	113,6	110,0	110,4
2004	112,4	112,8	111,8	112,4
2005	111,9	113,7	112,3	107,8
2006	112,7	109,1	116,4	114,7
2007	112,3	111,0	113,1	114,3
2008	112,7	115,6	108,3	116,5
2009	100,0	94,4	99,7	108,2
2010	107,4	105,7	107,3	109,1
2009 I	105,7	103,7	101,8	115,7
II	103,0	98,9	100,4	114,0
III	101,0	95,4	99,2	112,7
IV	99,7	93,2	99,2	110,4
V	98,4	90,2	98,4	110,9
VI	99,2	91,8	98,9	110,8
VII	99,5	92,7	99,1	109,8
VIII	97,8	91,9	98,5	104,5
IX	97,7	91,8	98,9	103,5
X	98,4	93,2	99,3	103,8
XI	99,3	94,7	100,7	102,9
XII	100,4	96,2	102,5	102,2
2010 I	102,9	99,4	104,4	104,7
II	106,5	104,3	106,9	107,6
III	108,1	107,0	108,5	107,8
IV	108,1	106,8	108,7	108,0
V	107,9	106,0	108,5	108,9
VI	107,8	105,3	107,9	110,1
VII	107,6	105,8	107,1	110,6
VIII	107,8	106,3	107,1	110,8
IX	108,0	107,1	106,8	111,1
X	108,0	107,2	107,0	110,3
XI	107,7	106,7	106,7	110,1
XII	108,1	107,1	107,7	109,7

Indicele prețurilor de consum

Индекс потребительских цен

Perioada		Total	din care: / в том числе:		
			Produse alimentare	Mărfuri nealimentare	Servicii
Период		Всего	Продовольственные товары	Непродовольственные товары	Услуги
luna precedentă = 100 предыдущий месяц = 100					
2009	I	99,9 ¹	100,1	99,6	100,2
	II	98,9 ¹	97,8	98,9	100,4
	III	99,2 ¹	98,3	99,5	99,9
	IV	100,3	100,3	100,3	100,1
	V	100,2	99,7	100,5	100,4
	VI	99,7	98,2	100,5	100,2
	VII	99,4	97,7	100,6	99,8
	VIII	98,9	96,9	99,9	99,9
	IX	100,6	101,2	100,6	99,7
	X	101,5	103,0	100,7	100,8
	XI	101,0	101,6	100,9	100,2
	XII	100,9	101,7	100,5	100,5
2010	I	102,4	103,4	101,4	102,7
	II	102,3	102,6	101,3	103,2
	III	100,7	100,9	100,9	100,1
	IV	100,3	100,1	100,5	100,2
	V	100,1	99,0	100,3	101,2
	VI	99,5	97,5	100,0	101,3
	VII	99,4	98,1	99,9	100,3
	VIII	99,1	97,4	99,9	100,1
	IX	100,8	102,0	100,3	100,0
	X	101,5	103,1	100,9	100,1
	XI	100,6	101,2	100,6	100,0
	XII	101,3	102,0	101,4	100,1

¹ Date revizuite în baza informației privind ponderile de cheltuieli ale gospodăriilor casnice pentru anul 2008 (datele elaborate și publicate anterior pentru lunile ianuarie-martie 2009 au fost calculate în baza ponderilor de cheltuieli ale gospodăriilor casnice pentru anul 2007)

Данные уточнены на основании информации об удельных весах расходов домашних хозяйств за 2008 г. (ранее рассчитанные и опубликованные данные за январь-март 2009 г. были рассчитаны на базе удельных весов расходов домашних хозяйств за 2007 г.)

Indicele prețurilor de consum

Индекс потребительских цен

Perioada		Total	din care: / в том числе:		
			Produse alimentare	Mărfuri nealimentare	Servicii
Период		Всего	Продовольственные товары	Непродовольственные товары	Услуги
decembrie anul precedent = 100 декабрь предыдущего года = 100					
2009	I	99,9	100,1	99,6	100,2
	II	98,8	97,9	98,5	100,6
	III	98,0	96,2	98,0	100,5
	IV	98,3	96,5	98,3	100,6
	V	98,5	96,2	98,8	101,0
	VI	98,2	94,4	99,4	101,2
	VII	97,6	92,2	99,9	101,0
	VIII	96,6	89,4	99,8	100,9
	IX	97,1	90,5	100,4	100,6
	X	98,6	93,2	101,1	101,5
	XI	99,5	94,7	102,0	101,7
	XII	100,4	96,2	102,5	102,2
2010	I	102,4	103,4	101,4	102,7
	II	104,8	106,1	102,7	105,9
	III	105,5	107,0	103,7	106,0
	IV	105,8	107,1	104,2	106,3
	V	105,9	106,0	104,6	107,6
	VI	105,4	103,4	104,6	109,0
	VII	104,7	101,4	104,4	109,3
	VIII	103,7	98,7	104,3	109,3
	IX	104,5	100,7	104,6	109,4
	X	106,1	103,8	105,6	106,1
	XI	106,7	105,0	106,2	109,5
	XII	108,1	107,1	107,7	109,7

Rata medie lunară a inflației
Среднемесячный уровень инфляции

Perioada Период	Total Всего	din care: / в том числе:		
		Produse alimentare Продовольственные товары	Mărfuri nealimentare Непродовольственные товары	Servicii Услуги
2001	0,50	0,50	0,65	0,35
2002	0,35	0,25	0,65	0,35
2003	1,20	1,55	0,90	1,00
2004	1,00	1,05	0,95	0,95
2005	0,80	0,70	1,15	0,55
2006	1,10	0,75	1,20	1,55
2007	1,05	1,20	0,90	1,05
2008	0,60	0,55	0,20	1,35
2009	0,00	0,00	0,00	0,65
2010	0,60	0,45	0,60	0,75
2009	I-III	0,00	0,00	0,15
	I-VI	0,00	0,00	0,30
	I-IX	0,00	0,00	0,20
	I-XII	0,05	0,20	0,15
2010	I-III	1,80	2,30	2,00
	I-VI	0,80	0,72	1,50
	I-IX	0,50	0,50	1,00
	I-XII	0,65	0,60	0,75

Indicii prețurilor de consum pe parcursul anului 2010
(cumulativ de la începutul anului) față de decembrie 2009
Индексы потребительских цен за 2010 год
(нарастающим итогом с начала года) к декабрю 2009 года

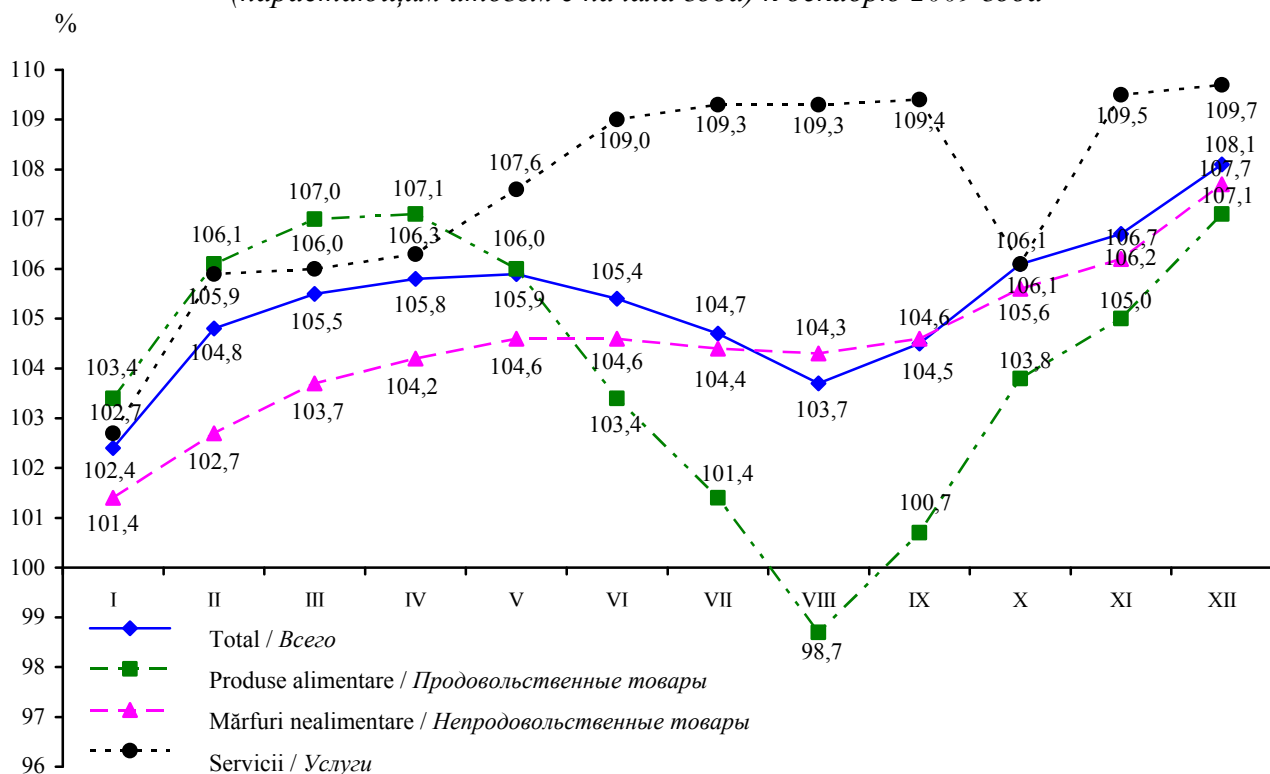

PRECIZĂRI METODOLOGICE

Bugetul public național reprezintă totalitatea veniturilor și cheltuielilor formate ca elemente independente în sistemul bugetar.

Veniturile bugetului public național se formează din impozite, taxe, granturi și alte încasări.

Cheltuielile bugetului public național sunt determinate de alocațiile specificate în legea bugetară anuală, destinate satisfacerii necesităților societății pentru acoperirea cheltuielilor social-culturale și de cercetări științifice, întreținerea aparatului de stat, acoperirea necesităților militare, achitarea datoriei de stat, acordarea de subvenții, dezvoltarea sectorului economic etc.

Deficitul bugetar reprezintă depășirea cheltuielilor asupra veniturilor.

Excedentul bugetar reprezintă depășirea veniturilor asupra cheltuielilor.

МЕТОДОЛОГИЧЕСКИЕ ПОЯСНЕНИЯ

Национальный публичный бюджет представляет собой все доходы и расходы, являющиеся самостоятельными элементами в бюджетной системе.

Доходы национального публичного бюджета формируются из налогов, сборов, грантов и других поступлений.

Расходы национального публичного бюджета определяются как ассигнования, предусмотренные законом о бюджете на год, направленные на удовлетворение потребностей общества, состоящие из расходов на покрытие социально-культурных и научно-исследовательских расходов, содержание государственного аппарата, покрытие военных расходов, обслуживание государственного долга, предоставление субсидий, развитие экономического сектора и др.

Дефицит бюджета представляет собой превышение расходов над доходами.

Профицит бюджета представляет собой превышение доходов над расходами.

Executarea bugetului public național în anul 2010¹
Исполнение национального публичного бюджета в 2010 г.¹

	Prevăzut, mil. lei <i>Предусмотрено, млн. лей</i>	Executat, mil. lei <i>Исполнено, млн. лей</i>		Executat 2010 în % față de <i>Исполнено 2010 г. в % к:</i>		Structura, % <i>Структура, %</i>		
	2010	2009	2010	Prevăzut 2010 <i>Предусмотренному 2010</i>	Executat 2009 <i>Исполнено 2009</i>	Prevăzut 2010 <i>Предусмотрено 2010</i>	Executat <i>Исполнено</i>	
							2009	2010
Venituri – total	26906,8	23517,7	27550,9	102,4	117,1	100,0	100,0	100,0
<i>Доходы – всего</i>								
din care: / из них:								
Venituri fiscale	21720,0	19531,7	22547,7	103,8	115,4	80,7	83,1	81,8
<i>Налоговые доходы</i>								
impozite pe venit <i> подоходный налог</i>	1919,8	1907,8	2028,6	105,7	106,3	7,1	8,1	7,4
contribuții de asigurări sociale obligatorii de stat <i> взносы в бюджет государственного социального страхования</i>	6028,9	5595,2	5993,6	99,4	107,1	22,4	23,8	21,7
prime de asigurări obligatorii de asistență medicală <i> взносы на обязательное медицинское страхование</i>	1500,0	1376,6	1486,7	99,1	108,0	5,6	5,8	5,4
impozite pe proprietate <i> налоги на собственность</i>	289,2	252,7	281,0	97,2	111,2	1,1	1,1	1,0
impozite interne pe mărfuri și servicii <i> внутренние налоги на товары и услуги</i>	10937,1	9491,8	11679,3	106,8	123,0	40,6	40,4	42,4
impozite asupra comerțului internațional și operațiuni externe <i> налоги на международную торговлю и внешние операции</i>	1045,0	907,6	1078,5	103,2	118,8	3,9	3,9	3,9
Încasări nefiscale	1280,3	839,1	1416,0	110,6	de 1,7 ori	4,8	3,5	5,2
<i>Неналоговые поступления</i>								
alte venituri din activitatea de antreprenoriat și din proprietate <i> другие доходы от предпринимательской деятельности и от собственности</i>	703,3	303,9	762,4	108,4	de 2,5 ori	2,6	1,3	2,8
taxe și plăți administrative <i> административные сборы и платежи</i>	452,3	384,9	520,9	115,2	135,3	1,7	1,6	1,9
amenzi și sancțiuni administrative <i> административные штрафы и санкции</i>	124,7	150,3	132,7	106,4	88,3	0,5	0,6	0,5
alte încasări <i> прочие поступления</i>	-	-	-	-	-	-	-	-
Alte venituri	3906,5	3146,9	3587,2	91,8	114,0	14,5	13,4	13,0
<i>Прочие доходы</i>								

	Prevăzut, mil. lei <i>Предусмотрено, млн. лей</i>	Executat, mil. lei <i>Исполнено, млн. лей</i>		Executat 2010 în % față de <i>Исполнено 2010 г. в % к:</i>		Structura, % <i>Структура, %</i>		
	2010	2009	2010	Prevăzut 2010 <i>Предусмотренному 2010</i>	Executat 2009 <i>Исполнено 2009</i>	Prevăzut 2010 <i>Предусмотрено 2010</i>	Executat <i>Исполнено</i>	
							2009	2010
Cheltuieli – total	31101,0	27354,3	29328,9	94,3	107,2	100,0	100,0	100,0
Расходы – всего								
din care: / из них:								
pentru economie	3942,8	2619,4	3190,7	80,9	121,8	12,7	9,6	10,9
на экономику								
pentru acțiunile social- culturale – total	22031,0	19190,5	21415,1	97,2	111,6	70,9	70,2	73,0
на социально- культурные мероприятия – всего								
inclusiv pentru:								
в том числе на:								
învățământ	6861,3	5665,9	6574,7	95,8	116,0	22,1	20,7	22,4
образование								
ocrotirea sănătății	4124,4	3846,9	3996,6	96,9	103,9	13,3	14,1	13,6
здравоохранение								
asigurarea și asistența socială	10417,9	9092,1	10253,9	98,4	112,8	33,5	33,3	35,0
социальное обеспечение								
cultură, artă, sport								
și acțiuni pentru tineret	627,4	585,6	589,9	94,0	100,7	2,0	2,1	2,0
культуру, искусство, спорт и мероприятия для молодежи								
pentru apărarea națională, organele judiciare, menținerea ordinii publice, protecția civilă	1927,4	2080,0	1879,5	97,5	90,4	6,2	7,6	6,4
на обеспечение охраны общественного порядка безопасности и оборону								
pentru serviciile de stat cu destinație generală	1559,6	1412,6	1361,6	87,3	96,4	5,0	5,2	4,6
на государственные ус- луги общего назначения								
pentru activitatea economică externă	217,6	200,7	206,0	94,7	102,6	0,7	0,7	0,7
на внешнеэкономическую деятельность								
pentru deservirea datoriei de stat	568,5	834,2	547,6	96,3	65,6	1,8	3,0	1,9
на обслуживание государственного долга								
alte cheltuieli	854,1	1016,9	728,4	85,3	71,6	2,7	3,7	2,5
прочие расходы								
Deficit (-), excedent (+)	-4194,2	-3836,6	-1778,0	x	x	x	x	x
Дефицит (-), профицит (+)								

Conform datelor Ministerului Finanțelor

¹ По данным Министерства финансов

Soldul creditelor în economie¹
Остаток кредитов в экономике¹

milioane lei	миллионов лей					
	Situația la 31 decembrie <i>Остаток на 31 декабря</i>					
	2005	2006	2007	2008	2009	2010
Soldul creditelor - total <i>Остаток кредитов- всего</i>	9990,5	13767,8	20883,8	25122,6	23884,1	26915,5
din care: / в том числе:						
pe termen scurt <i>краткосрочные</i>	2442,3	2599,6	4905,6	6375,9	5364,6	5624,5
pe termen mediu și lung <i>среднесрочные и долгосрочные</i>	7548,2	11168,2	15978,2	18746,7	18519,5	21291,0

Depuneri bănești ale persoanelor fizice¹
Денежные вклады физических лиц¹

milioane lei	миллионов лей					
	Situația la 31 decembrie <i>Остаток на 31 декабря</i>					
	2005	2006	2007	2008	2009	2010
Soldul depunerilor bănești ale persoanelor fizice - total <i>Остаток вкладов физических лиц - всего</i>	6999,9	9363,8	14214,0	17242,1	16609,9	18464,9
în monedă națională <i>в национальной валюте</i>	3595,2	4206,6	7258,7	9397,5	7719,6	9000,5
în valută străină <i>в иностранной валюте</i>	3404,7	5157,2	6955,3	7844,6	8890,3	9464,4

¹ Conform datelor Băncii Naționale a Moldovei
 По данным Национального банка Молдовы

Rulajul de casă¹
Кассовый оборот¹

milioane lei	<i>миллионов лей</i>				
	2006	2007	2008	2009	2010
Total încasări	46201,7	56243,3	62034,5	57930,5	62418,2
<i>Всего поступлений</i>					
din care:					
<i>в том числе:</i>					
de la comercializarea mărfurilor de consum, indiferent de canalul de desfacere	22878,5	28622,2	34011,1	30798,8	34382,3
<i>поступления торговой выручки от продажи независимо от каналов их реализации</i>					
din plățile pentru chirie și servicii comunale	1416,3	1563,3	1617,8	1786,9	2259,6
<i>поступления квартирной платы и коммунальных платежей</i>					
de la transportul de pasageri	874,6	1174,6	1458,8	1499,8	1424,9
<i>поступления от пассажирского транспорта</i>					
de la vânzarea valutei străine persoanelor fizice	3583,3	4839,2	5255,0	6149,4	4444,9
<i>поступления от продажи иностранной валюты физическим лицам</i>					
din impozite și taxe	824,6	1149,3	1399,9	1281,6	1320,9
<i>поступления от сбора налогов и пошлин</i>					
de la întreprinderile care prestează alte servicii	2274,9	2644,9	2888,3	2661,4	3128,9
<i>поступления выручки от предприятий, оказывающих прочие услуги</i>					
alte	14349,5	16249,8	15403,6	13752,6	15456,7
<i>прочие поступления</i>					
Total eliberări	44109,0	55817,5	61842,2	58776,1	62707,8
<i>Всего выдано</i>					
din care:					
<i>в том числе:</i>					
pentru salarii, burse, plăți sociale, plata pensiilor, indemnizațiilor și despăgubirilor de asigurare	7716,9	8319,1	8738,2	8961,4	9558,7
<i>выдачи на заработную плату, стипендии, выплаты социального характера, выплаты пенсий, пособий и страховых возмещений</i>					
pentru achiziționarea produselor agricole	2334,4	3606,4	2969,9	1516,2	2381,8
<i>выдачи на закупку сельскохозяйственных продуктов</i>					
pentru cumpărarea valutei străine de la persoane fizice	20118,5	26479,4	28515,1	25258,3	27941,0
<i>выдачи на покупку иностранной валюты у физических лиц</i>					
din conturi de depuneri ale cetățenilor	5843,9	6670,6	9815,2	12991,0	11151,9
<i>выдачи со счетов по вкладам граждан</i>					
pentru alte scopuri	8095,3	10742,0	11803,8	10049,2	11674,4
<i>выдачи на другие цели</i>					

¹ Conform datelor Băncii Naționale a Moldovei
По данным Национального банка Молдовы

Activitatea societăților de asigurare

Деятельность страховых компаний

	2008		2009		Ianuarie-septembrie <i>Январь-сентябрь</i>			
					2009		2010	
	mil. lei <i>млн. лей</i>	structura, % <i>структура, %</i>	mil. lei <i>млн. лей</i>	structura, % <i>структура, %</i>	mil. lei <i>млн. лей</i>	structura, % <i>структура, %</i>	mil. lei <i>млн. лей</i>	structura, % <i>структура, %</i>
Prime brute subscrise pe clase de asigurări – total	833,2	100,0	808,4	100,0	588,8	100,0	682,5	100,0
<i>Начисленные брутто-премии по классам страхования – всего</i>								
inclusiv: / в том числе:								
Asigurări generale	718,5	86,2	757,9	93,8	554,8	94,2	647,1	94,8
<i>Общее страхование</i>								
din care: / из них:								
asigurări de vehicule terestre (alte decât feroviare) (CASCO)	192,5	23,1	171,2	21,2	118,9	20,2	123,3	18,1
<i>страхование средств наземного транспорта (иного, чем железнодорожный)</i>								
asigurări de răspundere civilă auto	331,2	39,7	327,4	40,5	254,0	43,1	319,6	46,8
<i>страхование автогражданской ответственности</i>								
Asigurări de viață	114,7	13,8	50,5	6,2	34,0	5,8	35,4	5,2
<i>Страхование жизни</i>								
din care: / из них:								
asigurări de viață (fără asigurarea cu pensii și fără anuități)	47,3	5,7	46,9	5,8	31,6	5,4	32,9	4,8
<i>страхование жизни (без страхования пенсий и без аннуитетов)</i>								
Despăgubiri și indemnizații de asigurare plătite pe clase de asigurări – total	268,3	100,0	299,1	100,0	212,0	100,0	221,4	100,0
<i>Выплата страховых возмещений и компенсаций по классам страхования – всего</i>								
inclusiv: / в том числе:								
Asigurări generale	241,8	90,1	284,9	95,3	201,3	95,0	211,9	95,7
<i>Общее страхование</i>								
din care: / из них:								
asigurări de vehicule terestre (alte decât feroviare) (CASCO)	117,4	43,7	129,2	43,2	96,8	45,7	95,7	43,2
<i>страхование средств наземного транспорта (иного, чем железнодорожный)</i>								
asigurări de răspundere civilă auto	101,9	38,0	105,7	35,4	76,6	36,1	91,3	41,2
<i>страхование автогражданской ответственности</i>								
Asigurări de viață	26,5	9,9	14,2	4,7	10,7	5,0	9,5	4,3
<i>Страхование жизни</i>								
din care: / из них:								
asigurări de viață (fără asigurarea cu pensii și fără anuități)	6,0	2,2	6,0	2,0	5,4	2,5	3,8	1,7
<i>страхование жизни (без страхования пенсий и без аннуитетов)</i>								

PRECIZĂRI METODOLOGICE

Numărul populației pentru anii intercenzitari se determină în baza rezultatelor ultimului recensământ și a datelor referitoare la mișcarea naturală și migratorie dintre data recensământului și anul de referință. Totodată se ia în considerație și schimbarea numărului populației în rezultatul reorganizării teritorial-administrative.

Sursa datelor pentru **mișcarea naturală a populației** sînt actele stării civile și buletinele statistice despre naștere, deces, căsătorie, divorț, întocmite de oficiile stării civile.

Ratele de natalitate, mortalitate, nupțialitate și divorțialitate sînt calculate ca raportul dintre numărul celor născuți, decedați, căsătoriți și divorțați din perioada de referință și numărul mediu al populației stabile din aceeași perioadă, adus la expresia anuală cu ajutorul coeficientului de timp. Se calculează în promile.

Sursa datelor pentru **mișcarea migratorie a populației** este baza de date automatizată a Ministerului Tehnologiilor Informaționale și Comunicațiilor și a Ministerului Afacerilor Interne al Republicii Moldova.

МЕТОДОЛОГИЧЕСКИЕ ПОЯСНЕНИЯ

Текущая оценка численности населения в годы между переписями производится на основании итогов последней переписи населения, к которой ежегодно добавляются числа родившихся и прибывших на данную территорию и вычитаются числа умерших и выбывших с данной территории. При этом учитывается также изменение численности населения в результате административно-территориальных преобразований.

Источником данных о **естественном движении населения** являются актовые записи и статистические бюллетени о рождении, смерти, заключении и расторжении брака, составляемые органами загса.

Общие коэффициенты рождаемости, смертности, брачности и разводимости рассчитываются как отношение соответствующего числа родившихся живыми, умерших, браков и разводов за отчетный период к средней численности постоянного населения за тот же период и приведенные к годовому выражению с помощью коэффициента перевода. Исчисляются в промилле.

Источником данных о **миграционном движении населения** является автоматизированная база данных Министерства информационных технологий и связи и Министерства внутренних дел Республики Молдова.

Populația stabilă pe sexe, la începutul anului

Постоянное население по полу, на начало года

Anii <i>Годы</i>	Numărul populației, mii locuitori <i>Численность населения, тыс. человек</i>			În % față de total <i>В % к общей численности</i>		Revin femei la 100 de bărbați <i>На 100 мужчин приходилось женщин</i>
	total	masculin	feminin	masculin	feminin	
	<i>всего</i>	<i>мужчины</i>	<i>женщины</i>	<i>мужчины</i>	<i>женщины</i>	
2001	3635,1	1740,6	1894,5	47,9	52,1	109
2002	3627,8	1737,5	1890,3	47,9	52,1	109
2003	3618,3	1733,3	1885,0	47,9	52,1	109
2004	3607,4	1728,4	1879,0	47,9	52,1	109
2005	3600,4	1724,8	1875,6	47,9	52,1	109
2006	3589,9	1719,3	1870,6	47,9	52,1	109
2007	3581,1	1721,0	1860,1	48,1	51,9	108
2008	3572,7	1717,5	1855,2	48,1	51,9	108
2009	3567,5	1714,9	1852,6	48,1	51,9	108
2010	3563,7	1713,5	1850,2	48,1	51,9	108
2011	3560,4	1711,7	1848,7	48,1	51,9	108

Populația pe medii, la începutul anului

Городское и сельское население, на начало года

Anii <i>Годы</i>	Numărul populației, mii locuitori <i>Численность населения, тыс. человек</i>			În % față de total <i>В % к общей численности</i>		Numărul locuitorilor pe 1 km ² <i>Число жителей на 1 км²</i>
	total	urban	rural	urban	rural	
	<i>всего</i>	<i>городское</i>	<i>сельское</i>	<i>городское</i>	<i>сельское</i>	
2001	3635,1	1486,4	2148,7	40,9	59,1	119,8
2002	3627,8	1485,2	2142,6	40,9	59,1	119,5
2003	3618,3	1484,1	2134,2	41,0	59,0	119,2
2004	3607,4	1477,9	2129,5	41,0	59,0	118,8
2005	3600,4	1476,0	2124,4	41,0	59,0	118,6
2006	3589,9	1469,8	2120,1	40,9	59,1	118,3
2007	3581,1	1478,0	2103,1	41,3	58,7	118,0
2008	3572,7	1476,1	2096,6	41,3	58,7	117,7
2009	3567,5	1476,1	2091,4	41,4	58,6	117,5
2010	3563,7	1476,7	2087,0	41,4	58,6	117,4
2011	3560,4	1482,3	2078,1	41,6	58,4	117,3

Principalii indicatori ai mișcării naturale a populației
Основные показатели естественного движения населения

Perioada	Născuți-vii, persoane	Decedați, persoane	din care, copii sub un an	Spor natural (scădere)	Căsătorii	Divorțuri
<i>Период</i>	<i>Родившиеся, человек</i>	<i>Умершие, человек</i>	<i>в том числе дети до 1 года</i>	<i>Естествен- ный прирост (убыль)</i>	<i>Браки</i>	<i>Разводы</i>
2001	36448	40075	597	-3627	21065	10808
2002	35705	41852	528	-6147	21685	12698
2003	36559	43047	510	-6488	24945	14668
2004	38272	41668	464	-3396	25164	14918
2005	37695	44689	468	-6994	27187	14521
2006	37587	43137	442	-5550	27128	12594
2007	37973	43050	428	-5077	29213	13923
2008	39018	41948	473	-2930	26666	12601
2009	40803	42139	493	-1336	26781	11884
2010	40454	43618	469	-3164	26474	11459
2009 I	3356	4534	30	-1178	1581	1126
I-II	6761	8012	65	-1251	3352	1939
I-III	10024	11764	108	-1740	4412	2933
I-IV	13338	15412	152	-2074	5526	3968
I-V	16723	18921	200	-2198	8199	4928
I-VI	20162	22102	238	-1940	10305	5871
I-VII	23949	25195	284	-1246	12336	6944
I-VIII	27240	27872	322	-632	15339	7756
I-IX	31134	30909	361	225	18993	8635
I-X	34881	34380	408	501	22957	9687
I-XI	37853	38059	447	-206	25595	10761
I-XII	40803	42139	493	-1336	26781	11884
2010 I	3273	4768	46	-1495	1586	1127
I-II	6666	8933	83	-2267	2900	1930
I-III	10036	12753	130	-2717	3900	2857
I-IV	13188	16582	179	-3394	6385	3830
I-V	16396	20034	215	-3638	8634	4643
I-VI	19961	23483	248	-3522	9846	5590
I-VII	23623	26744	292	-3121	12134	6585
I-VIII	26802	29756	328	-2954	14960	7307
I-IX	30535	33198	369	-2663	18777	8133
I-X	34060	36557	401	-2497	23011	9183
I-XI	37237	39972	435	-2735	25371	10245
I-XII	40454	43618	469	-3164	26474	11459

Perioada <i>Период</i>	la 1000 locuitori / на 1000 человек населения				
	Născuți-vii <i>Родившиеся</i>	Decedați <i>Умершие</i>	Spor natural (scădere) <i>Естественный прирост (убыль)</i>	Căsătorii <i>Браки</i>	Divorțuri <i>Разводы</i>
2001	10,0	11,0	-1,0	5,8	3,0
2002	9,9	11,6	-1,7	6,0	3,5
2003	10,1	11,9	-1,8	6,9	4,1
2004	10,6	11,6	-1,0	7,0	4,1
2005	10,5	12,4	-1,9	7,6	4,0
2006	10,5	12,0	-1,5	7,6	3,5
2007	10,6	12,0	-1,4	8,2	3,9
2008	10,9	11,8	-0,9	7,5	3,5
2009	11,4	11,8	-0,4	7,5	3,3
2010	11,4	12,3	-0,9	7,4	3,2
2009 I	11,1	15,0	-3,9	5,2	3,7
I-II	11,7	13,9	-2,2	5,8	3,4
I-III	11,4	13,4	-2,0	5,0	3,3
I-IV	11,4	13,1	-1,7	4,7	3,4
I-V	11,3	12,8	-1,5	5,6	3,3
I-VI	11,4	12,5	-1,1	5,8	3,3
I-VII	11,6	12,2	-0,6	6,0	3,4
I-VIII	11,5	11,7	-0,2	6,5	3,3
I-IX	11,7	11,6	0,1	7,1	3,2
I-X	11,7	11,6	0,1	7,7	3,3
I-XI	11,6	11,7	-0,1	7,8	3,3
I-XII	11,4	11,8	-0,4	7,5	3,3
2010 I	10,8	15,8	-5,0	5,2	3,7
I-II	11,6	15,5	-3,9	5,0	3,4
I-III	11,4	14,5	-3,1	4,4	3,3
I-IV	11,3	14,2	-2,9	5,5	3,3
I-V	11,1	13,6	-2,5	5,9	3,2
I-VI	11,3	13,3	-2,0	5,6	3,2
I-VII	11,4	12,9	-1,5	5,9	3,2
I-VIII	11,3	12,6	-1,3	6,3	3,1
I-IX	11,5	12,5	-1,0	7,0	3,1
I-X	11,5	12,3	-0,8	7,8	3,1
I-XI	11,4	12,3	-0,9	7,8	3,2
I-XII	11,4	12,3	-0,9	7,4	3,2

PRECIZĂRI METODOLOGICE

Populație activă din punct de vedere economic – persoane de 15 ani și peste, care furnizează forța de muncă disponibilă pentru producția de bunuri și servicii, incluzând populația ocupată și șomerii.

Populație ocupată – persoane de 15 ani și peste, care desfășoară o activitate economică sau socială producătoare de bunuri și servicii în scopul obținerii unor venituri sub formă de salarii sau alte beneficii.

Șomeri conform criteriului BIM – persoane de 15 ani și peste, care în cursul perioadei de referință îndeplinesc concomitent următoarele condiții:

- nu au un loc de muncă și nu desfășoară o activitate în scopul obținerii unor venituri;
- sînt în căutarea unui loc de muncă, utilizînd în ultimele patru săptămîni diferite metode pentru a-l găsi;
- sînt disponibili să înceapă lucrul în următoarele 15 zile, dacă și-ar găsi imediat un loc de muncă.

Rata șomajului – raportul dintre numărul șomerilor și populația activă (șomeri plus populația ocupată).

МЕТОДОЛОГИЧЕСКИЕ ПОЯСНЕНИЯ

Активное население с экономической точки зрения – лица 15 лет и старше, которые предлагают рабочую силу для производства товаров и услуг, включая занятое население и безработных.

Занятое население – лица 15 лет и старше, которые осуществляют какую либо экономическую или социальную деятельность, производящую товары и услуги в целях получения дохода в виде заработной платы или других прибылей.

Безработные, согласно определению МБТ – лица 15 лет и старше, которые в течение отчетного периода одновременно выполняют следующие условия:

- не имеют места работы и не осуществляют какую-либо деятельность в целях получения доходов;
- ищут работу, используя в последние 4 недели разные методы, чтобы найти ее;
- готовы приступить к работе в ближайшие 15 дней, если найдется работа.

Уровень безработицы – отношение числа безработных к экономически активному населению (безработные плюс занятое население).

¹ Conform datelor Anchetei forței de muncă
По данным анкеты рабочей силы

Repartizarea populației după participarea la activitatea economică

Распределение населения по экономической активности

Perioada <i>Период</i>		Persoane active, mii persoane <i>Активное население, тыс. человек</i>			Rata de activitate, % <i>Уровень экономической активности, %</i>	Rata de ocupare, % <i>Уровень занятости населения, %</i>	Rata șomajului BIM, % <i>Уровень безработицы МБТ, %</i>
		total <i>всего</i>	ocupate <i>занятое</i>	șomeri BIM <i>безработные МБТ</i>			
2001		1616,7	1499,0	117,7	57,9	53,7	7,3
2002		1615,0	1505,1	109,9	57,2	53,3	6,8
2003		1473,6	1356,5	117,1	51,6	47,5	7,9
2004		1432,5	1316,0	116,5	49,7	45,7	8,1
2005		1422,3	1318,7	103,7	49,0	45,4	7,3
2006		1357,2	1257,3	99,9	46,3	42,9	7,4
2007		1313,9	1247,2	66,7	44,8	42,5	5,1
2008		1302,8	1251,0	51,7	44,3	42,5	4,0
2009		1265,3	1184,4	80,1	42,8	40,0	6,4
2010							
2009	I-III	1181,0	1090,1	90,9	39,9	36,8	7,7
	IV-VI	1358,1	1275,3	82,8	43,1	45,9	6,1
	VII-IX	1326,7	1250,5	76,2	44,8	42,3	5,7
	X-XII	1195,5	1121,6	73,9	40,4	37,9	6,2
2010	I-III	1124,7	1022,6	102,1	37,9	34,4	9,1
	IV-VI	1349,8	1255,1	94,5	45,5	42,3	7,0
	VII-IX	1313,2	1228,4	85,4	44,3	41,4	6,5
	X-XII						

PRECIZĂRI METODOLOGICE

Salariul nominal – plăți brute în bani sau în natură acordate salariaților de obicei peste intervale regulate de timp pentru timpul lucrat sau lucrul efectuat. În salariu se includ de asemenea plățile pentru timpul nelucrat (concediile anuale), primele anuale, sezoniere sau alte prime acordate neregulat.

Salariul mediu lunar nominal al unui lucrător din economie (pe activități economice, raioane, municipii) – raportul între fondul de salarii (calculat până la careva rețineri) și numărul mediu de salariați luat ca bază la calcularea salariului mediu.

Salariul real – evoluția puterii de cumpărare a salariului nominal.

Indicele salariului real – raportul dintre indicele salariului mediu nominal și indicele prețurilor de consum.

Numărul pensionarilor – persoanele care primesc lunar o sumă bănească în calitate de asigurare materială pentru limita de vîrstă, invaliditate și de urmaș în conformitate cu legislația în vigoare.

Mărimea medie a pensiei lunare se calculează ca raportul dintre suma pensiilor stabilite și numărul pensionarilor aflați la evidența organelor de protecție socială.

МЕТОДОЛОГИЧЕСКИЕ ПОЯСНЕНИЯ

Номинальная заработная плата – выплаты наемным работникам деньгами или натурой, производимые, как правило, через регулярные промежутки времени за отработанное время или выполненную работу. В заработную плату включаются также выплаты за неотработанное время (ежегодные отпуска), годовые, сезонные и другие премии, выплачиваемые нерегулярно.

Среднемесячная номинальная заработная плата одного работающего в целом по экономике (по видам деятельности, районам, муниципиям) определена делением начисленного фонда заработной платы (без вычета налогов) на численность работников, принимаемую для исчисления средней заработной платы.

Реальная заработная плата – динамика покупательской способности номинальной заработной платы.

Индекс реальной заработной платы – отношение индекса номинальной средней заработной платы к индексу потребительских цен.

Численность пенсионеров – число лиц, получающих ежемесячно денежную сумму в качестве материального обеспечения по возрасту, инвалидности, по случаю потери кормильца на условиях, предусмотренных действующим законодательством.

Средний размер месячной пенсии – исчисляется как отношение общей суммы назначенных месячных пенсий всем пенсионерам, состоящим на учете в органах социальной защиты, к их численности.

Salariul mediu lunar al unui angajat, pe activități

Среднемесячная заработная плата одного работающего по видам деятельности

lei	2009				2010				lei
	I-III	I-VI	I-IX	I-XII	I-III	I-VI	I-IX	I-XII*	2010 în % față de 2009 2010 г. в % к 2009 г.
Total	2569	2674	2702	2748	2740,2	2850,2	2908,8	2972,2	108,2
Всего									
inclusiv:									
в том числе:									
Agricultură, economia vînatului și silvicultură	1233	1289	1371	1454	1336,2	1394,2	1508,1	1645,8	113,2
Сельское хозяйство, охота и лесоводство									
Pescuit, piscicultură	1487	1444	1462	1628	1385,9	1487,0	1495,3	1621,3	99,6
Рыболовство, рыбоводство									
Industrie:	3016	3094	3133	3168	3038,6	3207,1	3337,5	3438,0	108,5
Промышленность:									
industria extractivă	2818	3169	3395	3339	2545,8	2929,0	3233,7	3321,6	99,5
горнодобывающая промышленность									
industria prelucrătoare	2693	2734	2786	2846	2713,4	2873,0	2985,2	3096,0	108,8
обрабатывающая промышленность									
energie electrică și termică, gaze și apă	4393	4599	4572	4498	4374,4	4581,8	4780,4	4841,6	107,6
электро- и теплоэнергия, газ и водоснабжение									
Construcții	2887	2951	3037	3088	2744,0	2908,2	3065,4	3227,3	104,5
Строительство									
Comerț cu ridicata și cu amănuntul; repararea autovehiculelor, motocicletelor, a bunurilor casnice și personale	2473	2480	2504	2528	2500,2	2579,1	2673,1	2718,0	107,5
Оптовая и розничная торговля, ремонт автомобилей, мотоциклов, бытовых товаров и предметов личного пользования									
Hoteluri și restaurante	2133	2139	2169	2160	2263,5	2331,1	2387,2	2391,6	110,7
Гостиницы и рестораны									
Transporturi și comunicații	3403	3614	3656	3656	3701,2	3792,1	3885,9	3914,7	107,1
Транспорт и связь									
Activități financiare	5273	5603	5629	5631	5599,3	6034,4	6144,5	6365,8	113,1
Финансовое посредничество									
Tranzacții imobiliare, închirieri și activități de servicii prestate întreprinderilor	3249	3393	3469	3483	3405,5	3596,6	3721,2	3625,7	104,1
Операции с недвижимым имуществом, аренда и услуги предприятиям									
Administrație publică	3123	3155	3177	3204	3063,1	3115,1	3150,0	3277,8	102,2
Государственное управление									
Învățământ	1881	2043	2049	2137	2262,1	2377,9	2355,0	2358,3	110,4
Образование									
Sănătate și asistență socială	2377	2597	2635	2716	2644,3	2795,4	2814,3	2883,5	106,2
Здравоохранение и социальные услуги									
Alte activități de servicii colective, sociale și personale	2152	2247	2235	2284	2209,5	2307,2	2303,4	2378,0	104,1
Прочие коммунальные, социальные и персональные услуги									
activități recreative, culturale și sportive	1924	2020	1987	2027	2002,3	2074,7	2046,2	2113,1	104,3
деятельность в областях организации отдыха и развлечений, культуры и спорта									

* Date preliminare
Предварительные данные

Salariul nominal mediu lunar al unui lucrător
Среднемесячная номинальная заработная плата одного работающего

Perioada <i>Период</i>		Salariul nominal – total <i>Номинальная заработная плата – всего</i>			În % față de perioada corespunzătoare a anului precedent <i>В % к соответствующему периоду предыдущего года</i>		
		lei <i>лей</i>	dolari SUA <i>долларов США</i>	euro <i>евро</i>	lei <i>лей</i>	dolari SUA <i>долларов США</i>	euro <i>евро</i>
2005		1318,7	104,7	84,0	119,5	117,0	116,7
2006		1697,1	129,2	102,9	128,7	123,4	122,5
2007		2065,0	170,2	124,4	121,7	131,7	120,9
2008		2529,7	243,4	165,4	122,5	143,0	133,0
2009		2747,6	247,3	177,0	108,6	101,6	107,0
2010*		2972,2	240,3	181,2	108,2	97,2	102,4
2009	I	2555,4	244,5	180,8	112,8	121,8	132,5
	II	2532,0	239,7	187,3	113,0	120,2	138,3
	III	2643,7	244,4	187,2	111,5	111,5	132,3
	IV	2787,1	250,0	189,3	113,2	106,2	126,9
	V	2745,8	243,9	179,6	108,2	99,4	114,0
	VI	2844,5	254,2	181,4	103,4	93,1	103,2
	VII	2814,8	251,0	178,1	104,1	91,1	102,0
	VIII	2757,2	246,0	172,6	105,6	91,1	96,2
	IX	2740,3	243,4	167,2	109,9	96,9	95,8
	X	2686,2	239,9	162,1	102,9	94,7	85,7
	XI	2750,5	248,4	166,6	104,3	97,6	83,5
	XII	3322,3	278,4	190,6	110,7	96,5	89,1
2010	I	2699,5	218,2	152,9	105,6	89,2	84,6
	II	2683,5	210,5	153,9	106,0	87,8	82,2
	III	2857,5	227,1	167,1	108,1	92,9	89,2
	IV	2860,2	227,3	170,8	102,6	90,9	90,2
	V	2957,7	233,5	185,0	107,7	95,7	103,0
	VI	3080,1	238,9	195,5	108,3	94,0	107,8
	VII	3054,3	242,5	190,5	108,5	96,6	107,0
	VIII	3042,7	250,8	194,3	110,4	102,0	112,6
	IX	2993,2	244,5	187,8	109,2	100,5	112,3
	X	2957,0	251,3	181,1	110,1	104,8	111,7
	XI	3043,5	257,9	188,1	110,7	103,8	112,9
	XII	3553,3	292,4	221,5	107,0	105,0	116,2

* Date preliminare
Предварительные данные

Evoluția indicilor salariului mediu lunar în anul 2010

(în % față de perioada similară a anului precedent)

Динамика индексов среднемесячной заработной платы за 2010 год

(в % к соответствующему периоду предыдущего года)

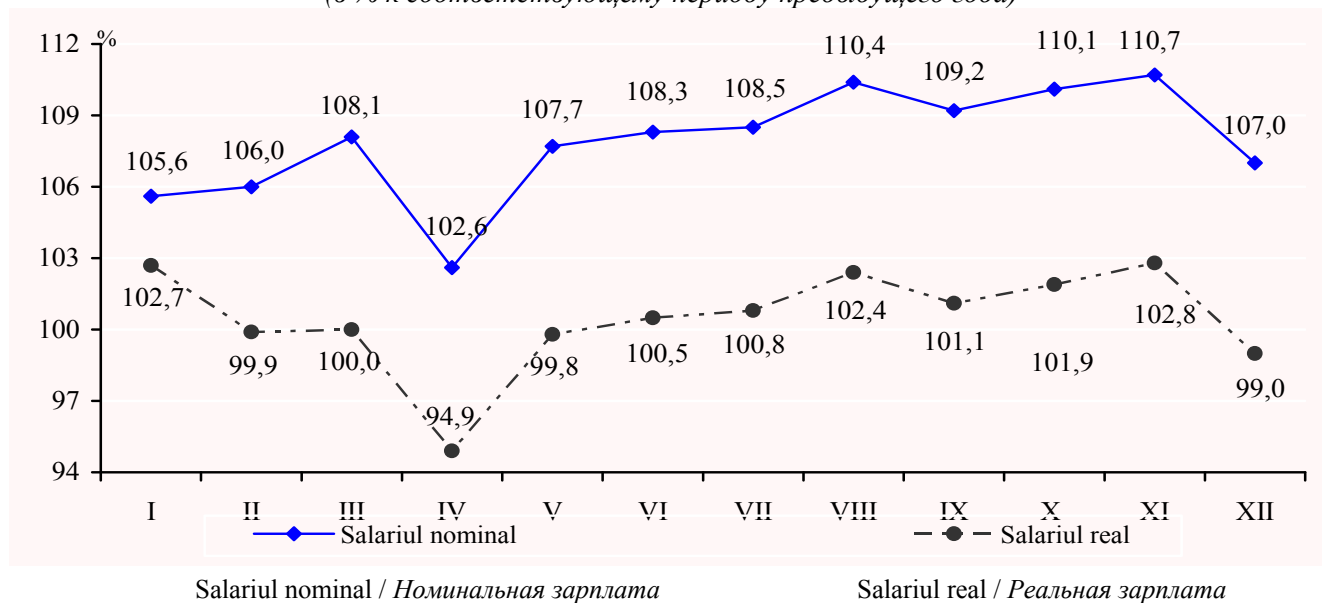

Numărul pensionarilor și mărimea medie a pensiilor stabilite

Численность пенсионеров и средний размер назначенных пенсий

Perioada <i>Период</i>	Numărul pensionarilor aflați la evidența organelor de protecție socială, mii persoane <i>Численность пенсионеров, состоящих на учете органов социального обеспечения, тыс. человек</i>	Mărimea medie a pensiilor lunare stabilite, lei <i>Средний размер назначенных месячных пенсий, лей</i>
2001 ¹	706,5	85,1
2002 ¹	684,1	135,8
2003 ¹	653,0	161,0
2004 ¹	628,3	210,5
2005 ¹	620,7	325,3
2006 ¹	618,3	383,2
2007 ¹	621,4	442,3
2008 ¹	619,4	548,3
2009 ¹	621,4	646,4
2010 ¹	624,5	775,5
2011 ¹	627,2	810,9
2009 la 1 ianuarie <i>на 1 января</i>	621,4	646,4
la 1 aprilie <i>на 1 апреля</i>	620,0	647,2
la 1 iulie <i>на 1 июля</i>	621,0	775,0
la 1 octombrie <i>на 1 октября</i>	623,1	775,0
2010 la 1 ianuarie <i>на 1 января</i>	624,5	775,5
la 1 aprilie <i>на 1 апреля</i>	622,7	775,9
la 1 iulie <i>на 1 июля</i>	623,3	809,1
la 1 octombrie <i>на 1 октября</i>	624,8	809,4
2011 la 1 ianuarie <i>на 1 января</i>	627,2	810,9

¹ La 1 ianuarie
На 1 января

PRECIZĂRI METODOLOGICE

Veniturile disponibile ale gospodăriei reprezintă totalitatea veniturilor bănești și în natură obținute din activitatea salarizată, agricolă, individuală, indemnizații sociale, precum și alte surse de venit.

Cheltuielile de consum pe un membru al gospodăriei casnice reprezintă totalitatea cheltuielilor curente pentru produse alimentare, nealimentare și servicii.

Minimul de existență reprezintă volumul minimal de bunuri materiale și servicii, necesare pentru satisfacerea cerințelor primordiale, asigurarea menținerii sănătății și susținerea viabilității omului.

МЕТОДОЛОГИЧЕСКИЕ ПОЯСНЕНИЯ

Располагаемые доходы домашних хозяйств – совокупность денежных и натуральных поступлений от наемного труда, самостоятельной деятельности, сельхозпроизводства, социальных выплат, пособий и других источников доходов.

Совокупные потребительские расходы одного члена домашнего хозяйства – это все текущие расходы на продовольственные и непродовольственные товары и услуги.

Прожиточный минимум представляет собой минимальный объем материальных ценностей и услуг, необходимых для удовлетворения первоочередных потребностей, обеспечения, здоровья и поддержки жизнеспособности человека.

¹ Conform datelor Cercetării bugetelor gospodăriilor casnice
По данным Обследования бюджетов домашних хозяйств

Evoluția și structura veniturilor disponibile ale populației

Динамика и структура располагаемых доходов населения

	2009					2010				
	I-III	IV-VI	VII-IX	X-XII	Media anuală В среднем за год	I-III	IV-VI	VII-IX	X-XII	Media anuală В среднем за год
Total venituri disponibile (medii lunare pe o persoană), lei	1103,3	1136,8	1193,7	1228,0	1166,1	1237,6	1259,8	1337,3		
<i>Всего располагаемых доходов (в среднем за месяц на одного человека), лей</i>										
inclusiv în % pe surse de formare: <i>в том числе в % по источникам формирования:</i>										
Venit din activitatea salariată <i>Доход от наемного труда</i>	44,3	44,6	47,2	44,8	45,3	41,1	42,2	44,9		
Venit din activitatea agricolă individuală <i>Доход от индивидуальной сельскохозяйственной деятельности</i>	9,0	8,6	8,5	9,3	8,9	12,0	11,3	9,4		
Venit din activitatea individuală non-agricolă <i>Доход от индивидуальной несельскохозяйственной деятельности</i>	7,0	6,9	6,3	6,0	6,5	5,9	6,4	6,5		
Venit din proprietate <i>Доход от собственности</i>	0,4	0,0	0,2	0,1	0,2	0,1	0,2	0,1		
Prestații sociale <i>Социальные выплаты</i>	15,2	18,3	18,8	17,6	17,5	16,8	18,7	18,5		
Pensii <i>Пенсии</i>	12,7	15,6	16,5	14,6	14,8	13,5	15,3	15,6		
Indemnizații pentru copii <i>Пособия для детей</i>	0,6	0,5	0,7	0,5	0,6	0,7	0,7	0,8		
Alte venituri <i>Другие доходы</i>	24,2	21,5	19,0	22,2	21,7	24,1	21,2	20,6		
din care remitențe <i>в том числе деньги из-за границы</i>	19,9	17,2	14,5	16,6	17,0	18,3	15,8	16,8		

Evoluția și structura cheltuielilor de consum ale populației

Динамика и структура потребительских расходов

	2009					2010				
	I-III	IV-VI	VII-IX	X-XII	Media anuală В среднем за год	I-III	IV-VI	VII-IX	X-XII	Media anuală В среднем за год
Total cheltuieli de consum (medii lunare pe o persoană), lei <i>Всего потребительских расходов (в среднем за месяц на одного человека), лей</i>	1120,1	1198,1	1300,7	1249,7	1217,4	1306,7	1325,3	1462,9		
<i>inclusiv în % pentru: в том числе в % на:</i>										
produse alimentare <i>продукты питания</i>	40,1	41,2	40,8	41,1	40,8	42,8	40,6	37,5		
băuturi alcoolice, tutun <i>алкогольные напитки, табак</i>	1,9	1,8	1,7	1,9	1,8	2,0	1,8	1,6		
îmbrăcăminte, încălțăminte <i>одежда, обувь</i>	13,0	12,0	12,2	11,8	12,2	10,3	10,0	11,3		
întreținerea locuinței <i>содержание жилья</i>	15,3	17,3	16,8	15,0	16,2	15,9	18,7	19,8		
dotarea locuinței <i>обустройство жилья</i>	3,8	3,8	3,8	4,3	3,9	3,8	4,0	4,2		
îngrijire medicală și sănătate <i>здоровье</i>	7,1	5,6	5,3	7,0	6,2	6,5	6,5	6,5		
transport <i>транспорт</i>	4,5	4,3	4,9	5,0	4,7	4,5	5,9	5,0		
comunicații <i>связь</i>	5,3	5,0	4,8	4,8	5,0	4,8	4,5	4,5		
agrement <i>отдых</i>	1,8	1,7	2,5	2,1	2,0	1,4	1,0	2,3		
învățământ <i>образование</i>	0,6	0,3	0,7	0,3	0,5	1,3	1,2	1,5		
hoteluri, restaurante, cafenele etc. <i>гостиницы, рестораны, кафе и др.</i>	2,3	2,8	2,4	2,5	2,5	2,5	2,2	2,1		
alte bunuri și servicii <i>другие товары и услуги</i>	4,3	4,0	4,0	4,2	4,1	4,2	3,6	3,8		

Valoarea minimului de existență
(medii lunare pe o persoană, lei)
Размер прожиточного минимума
(в среднем на одного человека в месяц, лей)

Perioada <i>Период</i>	Total populație <i>Все население</i>	Bărbați în vîrstă aptă de muncă <i>Мужчины в трудоспособном возрасте</i>	Femei în vîrstă aptă de muncă <i>Женщины в трудоспособном возрасте</i>	Pensio-nari <i>Пенсио-неры</i>	Copii <i>Дети</i>	inclusiv: <i>в том числе:</i>		
						pînă la 1 an <i>до 1 года</i>	1-6 ani <i>1-6 лет</i>	7-16 ani <i>7-16 лет</i>
2001	468,7	526,4	466,2	405,8	444,5	171,2	376,2	487,2
2002	538,4	606,5	535,9	470,4	505,0	195,0	428,9	552,3
2003	628,1	705,3	624,3	538,4	586,5	230,8	499,1	640,0
2004	679,9	762,6	674,9	576,9	641,0	251,6	545,2	699,6
2005	766,1	856,7	761,8	649,1	715,6	273,0	608,0	784,6
2006	935,1	1044,6	928,7	800,3	851,9	333,6	736,9	952,2
2007	1099,4	1227,0	1091,1	943,4	1002,7	394,3	871,2	1118,8
2008	1368,1	1534,7	1357,2	1167,4	1267,4	491,0	1091,8	1400,0
2009	1187,8	1327,0	1172,2	1022,8	1112,0	451,0	964,3	1228,3
2009	I-III	1338,4	1496,9	1322,3	1137,1	501,4	1108,0	1384,1
	IV-VI	1238,4	1392,1	1225,9	1059,6	454,5	997,2	1262,6
	VII-IX	1085,4	1212,5	1070,2	929,2	427,5	888,6	1126,1
	X-XII	1120,2	1247,7	1105,9	961,0	448,2	928,8	1159,7
2010	I-III	1343,0	1502,7	1338,2	1150,2	494,0	1099,0	1364,8
	IV-VI	1385,8	1550,9	1385,3	1197,2	503,0	1106,0	1379,2
	VII-IX	1305,1	1448,3	1302,6	1120,4	501,8	1053,5	1355,0
	X-XII							

PRECIZĂRI METODOLOGICE

Infrațiune înregistrată – acțiunea socialmente periculoasă, relevată și luată în evidența organelor de drept, conform prevederilor legislației penale.

Detenție – orice formă de privare instituțională de libertate, dispusă în baza unei hotărâri definitive sau executorii a instanței de judecată (judecător de instrucție), emise în condițiile Codului de Procedură Penală.

Deținut – persoană privată de libertate în condițiile legii, care se deține în penitenciare, indiferent de statutul acestuia (condamnat sau prevenit).

Instituții penitenciare – instituție subordonată Departamentului Instituțiilor Penitenciare în care, conform hotărârii instanței de judecată, își execută pedeapsa privativă de libertate persoanele condamnate la închisoare și detențiune pe viață, precum și locurile de detenție provizorii pentru persoanele față de care a fost aplicată măsura arestului preventiv.

МЕТОДОЛОГИЧЕСКИЕ ПОЯСНЕНИЯ

Зарегистрированное преступление – общественно-опасное деяние, выявленное и официально взятое на учёт органами внутренних дел в соответствии с уголовным законодательством.

Заключение – любая форма лишения свободы, приведённая в исполнение на основании окончательного или исполнительного решения судебной инстанции (судьи по уголовному преследованию), принятого в соответствии с условиями Уголовно – процессуального кодекса.

Заключенный – лицо, лишённое свободы согласно закону, которое содержится в пенитенциарных учреждениях, независимо от его статуса (осуждённый или предварительно заключённый).

Пенитенциарное учреждение – учреждение, находящееся в подчинении Департамента пенитенциарных учреждений, в котором, согласно решению судебной инстанции, отбывают наказание в виде лишения свободы лица, приговорённые к лишению свободы на определённый срок или к пожизненному заключению, равно как и места временного заключения для лиц, в отношении которых была применена мера пресечения в виде предварительного ареста.

Numărul infracțiunilor înregistrate
Число зарегистрированных преступлений

	2004	2005	2006	2007	2008	2009	2010			
							I-III	I-VI	I-IX	I-XII
cazuri / случаев										
Infracțiuni înregistrate – total	28846	27595	24767	24362	24788	25655	6699	15493	24017	33402
Зарегистрировано преступлений – всего										
inclusiv:										
в том числе:										
omor	303	268	255	216	233	240	62	129	196	265
убийство										
vătămare intenționată gravă	355	395	409	408	385	269	83	180	288	416
тяжкие телесные повреждения										
viol	336	280	268	281	306	264	82	190	295	368
изнасилования										
furturi	12682	11506	9419	9724	9642	9136	2748	6134	9422	13646
кражи										
jafuri	1234	1261	950	868	986	1033	231	541	865	1204
грабежи										
tîlhării	216	188	152	153	175	205	56	86	128	185
разбои										
huliganism	1062	965	848	780	772	767	208	470	701	955
хулиганство										
crime legate de droguri	2148	2106	2101	2182	2126	1879	399	885	1386	1794
преступления, связанные с наркотиками										
ponderea crimelor săvârșite de minori pe categorii de crime, %										
удельный вес преступлений совершенных несовершеннолетними по категориям преступлений, %										
Infracțiuni înregistrate – total	17,6	14,6	12,4	7,3	5,9	4,5	4,4	4,3	4,3	4,1
Зарегистрировано преступлений – всего										
inclusiv:										
в том числе:										
omor	5,0	7,9	4,5	5,1	5,2	3,3	1,6	2,3	2,6	3,0
убийство										
vătămare intenționată gravă	6,4	4,6	3,3	3,9	2,9	2,9	2,4	3,3	3,8	3,4
тяжкие телесные повреждения										
viol	17,3	8,4	11,4	8,5	9,8	8,7	7,3	5,8	5,7	7,1
изнасилования										
furturi	28,1	25,9	22,4	12,9	10,2	7,9	7,2	7,1	7,2	6,5
кражи										
jafuri	23,0	19,2	19,1	15,9	11,8	10,5	11,7	10,0	9,5	9,5
грабежи										
tîlhării	15,7	13,8	14,1	11,1	15,4	9,7	12,5	11,6	9,4	10,8
разбои										
huliganism	15,6	11,7	11,1	7,1	6,6	6,6	5,3	5,9	5,7	4,8
хулиганство										
crime legate de droguri	6,2	3,9	4,5	1,7	5,9	1,8	1,5	1,8	1,9	1,8
преступления, связанные с наркотиками										

Persoane condamnate în funcție de crima săvârșită
Осужденные по видам преступлений

	2001	2002	2003	2004	2005	2006	2007	2008	2009	2010
condamnați / осужденные										
Total	17138	18837	17160	12751	14103	12434	9764	7367	7721	7815
<i>Всего</i>										
inclusiv pentru:										
<i>из них за:</i>										
omor	397	340	262	240	274	279	205	172	192	175
<i>убийство</i>										
viol	134	177	196	221	209	147	138	150	132	153
<i>изнасилования</i>										
furt	8530	8825	7458	5120	3877	1859	2121	1363	1460	1308
<i>кражи</i>										
jaf	830	952	813	666	658	507	544	474	477	583
<i>грабежи</i>										
tîlhării	358	318	322	210	243	172	177	139	212	181
<i>разбои</i>										
huliganism	781	963	1094	587	521	660	642	465	467	526
<i>хулиганство</i>										
crime legate de droguri	77	9	873	1234	1016	553	1452	1252	1069	879
<i>преступления, связанные с наркотиками</i>										
alte	6031	7253	6142	4473	7305	8257	4485	3352	3712	4010
<i>другие</i>										
din care, minori condamnați										
<i>в том числе несовершеннолетних осужденных</i>										
Total	1894	2160	2099	1774	1888	1316	662	445	477	410
<i>Всего</i>										
inclusiv pentru:										
<i>из них за:</i>										
omor	17	24	17	6	15	18	14	13	14	8
<i>убийство</i>										
viol	11	20	32	29	26	21	19	11	17	28
<i>изнасилования</i>										
furt	1385	1592	1453	1234	1317	823	285	190	231	185
<i>кражи</i>										
jaf	139	169	132	126	134	121	87	39	44	57
<i>грабежи</i>										
tîlhării	46	25	39	28	31	26	8	32	27	7
<i>разбои</i>										
huliganism	65	94	99	73	86	42	41	37	34	27
<i>хулиганство</i>										
crime legate de droguri	27	29	54	45	51	31	18	17	16	16
<i>преступления, связанные с наркотиками</i>										
alte	204	207	273	227	228	234	190	106	94	82
<i>другие</i>										

**Distribuția deținuților în instituțiile penitenciare
după infracțiunile săvârșite**
*Распределение осужденных в пенитенциарных учреждениях
по совершенным преступлениям*

	2001	2002	2003	2004	2005	2006	2007	2008	2009	2010
<i>persoane deținute / заключенных</i>										
Total persoane deținute Всего заключенных	7061	7525	7836	6920	6404	6647	6521	5470	5285	4985
inclusiv pentru:										
<i>из них за:</i>										
omor <i>убийство</i>	1474	1407	1474	1375	1258	1320	1316	1211	1195	1223
vătămări intenționate grave <i>тяжкие телесные повреждения</i>	459	477	457	414	370	388	408	465	504	523
viol <i>изнасилования</i>	455	429	429	407	374	379	351	362	377	421
furt <i>кражи</i>	2017	2205	2456	1960	1664	1769	1368	843	759	749
jaf <i>грабежи</i>	500	591	514	415	315	418	426	431	426	476
țilhării <i>разбои</i>	838	857	900	813	622	565	479	448	477	543
huliganism <i>хулиганство</i>	169	150	156	126	87	104	100	102	91	74
crime legate de droguri <i>преступления, связан- ные с наркотиками</i>	191	288	254	304	298	214	256	248	258	225
însușirea în proporții mari și deosebit de mari <i>хищение имущества в крупных или особо крупных размерах</i>	484	502	559	600	654	839	984	754	540	-
alte <i>другие</i>	474	639	637	506	762	651	833	606	658	751
<i>din care, minori deținuți в том числе заключенных несовершеннолетних</i>										
Total Всего	106	122	191	80	129	210	141	24	91	97
inclusiv pentru:										
<i>из них за:</i>										
omor <i>убийство</i>	17	14	23	19	13	13	5	10	36	33
viol <i>изнасилования</i>	8	8	12	17	20	31	26	3	24	31
furt <i>кражи</i>	31	64	114	19	43	87	35	2	9	8
jaf <i>грабежи</i>	22	13	19	4	4	9	11	2	15	18
țilhării <i>разбои</i>	19	14	10	9	9	9	6	1	1	1
huliganism <i>хулиганство</i>	-	1	2	1	2	2	-	-	1	-
crime legate de droguri <i>преступления, связанные с наркотиками</i>	3	2	4	4	5	1	1	-	-	-
alte <i>другие</i>	6	6	7	7	33	58	57	6	5	6

Numărul persoanelor care au suferit în urma accidentelor rutiere

*Численность человек пострадавших
в результате дорожно-транспортных происшествий*

	2004	2005	2006	2007	2008	2009	2010			
							I-III	I-VI	I-IX	I-XII
persoane / человек										
Total persoane	3293	3161	3189	3448	3994	3764	636	1629	2944	4187
<i>Всего человек</i>										
din care copii	396	367	333	382	728	600	86	258	473	616
<i>из них дети</i>										
inclusiv:										
<i>в том числе:</i>										
decedați	405	391	382	464	500	476	59	156	276	452
<i>погибло</i>										
din care copii	35	29	28	28	46	39	4	15	28	38
<i>из них дети</i>										
traumați	2888	2770	2807	2984	3494	3288	577	1473	2668	3735
<i>травмировано</i>										
din care copii	361	338	305	354	682	561	82	243	445	578
<i>из них дети</i>										

Principalii indicatori statistici pe țările CSI în anul 2010

(în % față de perioada corespunzătoare a anului precedent, în prețuri comparabile; conform datelor oficiilor naționale pentru statistică)

Основные статистические показатели по странам СНГ за 2010 год

(в % к соответствующему периоду прошлого года; в постоянных ценах; по данным национальных статистических служб)

	Moldova <i>Молдова</i>	Azerbaijan <i>Азербайджан</i>	Armenia <i>Армения</i>	Belarus <i>Беларусь</i>	Kazakhstan <i>Казахстан</i>	Kyrgyzstan <i>Кыргызстан</i>	Russia <i>Россия</i>	Tajikistan <i>Таджикистан</i>	Turkmenistan <i>Туркменистан</i>	Uzbekistan <i>Узбекистан</i>	Ukraine <i>Украина</i>
Produsul intern brut <i>Валовой внутренний продукт</i>	106,9	105,0	102,6	107,6	107,1 ¹	98,6	103,7 ²	106,5	103,4 ³
Volumul producției industriale <i>Общий объем промышленной продукции</i>	107,0	102,6	109,7	111,3	110,0	109,8	108,2	109,7	111,0
Indicele prețurilor producătorilor la producția industrială <i>Индекс цен производителей промышленной продукции</i>	107,9	128,3	122,6	113,6	125,2	122,9	114,9	130,2	120,9
Investiții în capital fix <i>Инвестиции в основной капитал</i>	116,7	121,2	96,7	116,6	99,5	90,2	106,0*	111,5	97,1 ²
Mărfurile încărcate în vagoane feroviare de folosință generală⁴ <i>Погрузка грузов на железнодорожном транспорте общего пользования</i>	72,7	112,5	101,4	101,8	109,2*	98,8	108,8	99,6	111,1
Vînzări de mărfuri cu amănuntul - total <i>Розничный товарооборот - всего</i>		108,8	100,8	117,5	112,3	97,5	104,4	110,3	107,6
din care, prin unitățile comerciale <i>в том числе торговых предприятий</i>	108,9	111,1	101,9	118,8	113,3	101,8	105,4	123,9	108,0
Indicele prețurilor de consum <i>Индекс потребительских цен</i>	107,4	105,7	108,2	107,8	107,1	108,0	106,9	106,5	109,4
Salariul mediu nominal lunar al unui lucrător din economie <i>Среднемесячная номинальная заработная плата одного работающего в экономике</i>	108,2	109,1	106,7*	121,7 ¹	115,1 ¹	113,6 ¹	111,3*	123,9 ¹	120,0 ¹
Numărul șomerilor oficial înregistrați (la sfîrșitul perioadei) <i>Общая численность официально зарегистрированных безработных (на конец периода)</i>	105,3	94,7	93,3	82,1	66,3	103,3	74,0	104,8 ¹	102,5
Export (în prețuri curente) – total <i>Экспорт (в фактических ценах) – всего</i>	122,9	147,4 ¹	142,4	116,1 ¹	135,7 ⁵	106,7 ¹	132,9 ⁶	118,3	129,8 ¹
din care: <i>в том числе:</i>											
în țările CSI <i>в страны СНГ</i>	127,3	180,0	144,0	145,9		100,6	129,3	77,0	139,7

	Moldova <i>Молдова</i>	Azerbaidjan <i>Азербайджан</i>	Armenia <i>Армения</i>	Belarus <i>Беларусь</i>	Kazakhstan <i>Казахстан</i>	Kîrgîzstan <i>Кыргызстан</i>	Rusia <i>Россия</i>	Tadjikistan <i>Таджикистан</i>	Turkmenistan <i>Туркменистан</i>	Uzbekistan <i>Узбекистан</i>	Ucraina <i>Украина</i>
în celelalte țări ale lumii <i>в другие страны мира</i>	120,2	144,7	142,0	92,8		110,8	133,6	129,1	124,7
Import (în prețuri curente) – total <i>Импорт (в фактических ценах) – всего</i>	117,6	104,8 ¹	113,9	120,2 ¹	87,3 ⁵	112,3 ¹	130,2 ⁶	103,4	133,9 ¹
din care: <i>в том числе:</i>											
din țările CSI <i>из стран СНГ</i>	110,1	109,6	109,6	110,3		106,3	147,6	106,3	137,0
din celelalte țări ale lumii <i>из других стран мира</i>	121,6	102,7	115,9	137,9		120,3	127,7	99,6	131,6

* Estimare

Оценка

¹ Ianuarie-noiembrie 2010 față de ianuarie-noiembrie 2009

Январь-ноябрь 2010 г. к январю-ноябрю 2009 г.

² Ianuarie-septembrie 2010 față de ianuarie-septembrie 2009

Январь-сентябрь 2010 г. к январю-сентябрю 2009 г.

³ Trimestrul III 2010 față de trimestrul III 2009

III квартал 2010 г. к III кварталу 2009 г.

⁴ Excepțînd mărfurile primite de pe căile ferate din țările CSI

Исключая грузы, поступающие с железных дорог стран СНГ

⁵ Ianuarie-noiembrie 2010 față de ianuarie-noiembrie 2009. Datele sunt prezentate cu excepția comerțului Kazahstanului cu Rusia și Belarus

Январь-ноябрь 2010 г. к январю-ноябрю 2009 г. Данные приведены без учета взаимной торговли Казахстана с Россией и Беларусью

⁶ Ianuarie-noiembrie 2010 față de ianuarie-noiembrie 2009. Conform datelor Balanței de plăți a Băncii Rusiei

Январь-ноябрь 2010 г. к январю-ноябрю 2009 г. По данным платежного баланса Банка России